ESTADO PODE FALIR SE NÃO MUDAR A POLÍTICA AGRÍCOLA

É A ADVERTÊNCIA DO DEPUTADO SADRAQUE MUNIZ

Sadraque: Governo precisa ouvir os produtores.

"Sem qualquer apoio o agricultor produzia durante anos em Rondônia, provocando a presença de órgãos que hoje estão defasados fazendo com que o sistema agrícola se encontre em uma crise enorme, tudo porque falta quase tudo ao produtor, desde estradas, garantia de armazenamento, apoio técnico, financiamento e até um preço mínimo que seja realmente compatível com a condição regional", denunciou o deputado Sadraque Muniz, também presidente do Sindicato Rural de Ji-Paraná. "Não vai ser quando o agricultor vai aguentar mas garanto que se não houver uma mudança de posição da política agrícola, o promissor Estado de Rondônia vai falir porque sua economia não terá sustentação". Sadraque ressaltou a situação em que se encontram os colonos da região central do Estado, "lutando contra o desemprego total e sendo apenas propaganda do Governo". Só de casos sérios temos, como do pescador José "Cobra", que está com sua produção se estragando porque a vicinal não dá acesso ao escoar. Há casos apenas eleitoreiros, como quando sabemos de armazens da Cibrazem que foram inaugurados e agora estão fechados pelo mesmo". O deputado sugeriu para a necessidade de uma programação aérea, com participação não apenas de técnicos que não conhecem as estradas vicinais mas com discussão com líderes rurais e colonos.

CLÁSSICOS DECISIVOS NA TAÇA DE OURO 6 JOGOS

Juventus e Flamengo ficaram no empate. (Foto João Alberto).

2º JOGO DO JUVENTUS É HOJE

O Juventus, do Acre, estreou ontem contra o Flamengo, no Aluízio, com empate de 1x1 e arbitragem ruim de Augusto Leandro, que chegou a complicar o jogo.

Hoje o Juventus joga novamente, contra o Ipiranga.

O esporte na página 8.

Alto Madeira

Fundador dos Diarios Associados: ASSIS CHATEAUBRIAND

ANO LXVI — Porto Velho — domingo, 17 de abril de 1983 — N º 14.458

LAVADEIRA ACUSA POLICIAL QUE MATOU A ESPOSA

Valladares e João Nery vêm dando apoio para que Calama seja novo município

A lavadeira Ana Jorge Lopes, mãe da filha Ivone Lopes foi assassinada pelo amante Carlos Alberto Cardoso, um policial conhecido pela alcunha de "Cafezinho", fez duras acusações contra o homicida, dizendo que o crime foi cometido por futilidade e, além disso "Cafezinho", que se encontra em liberdade, não dá qualquer assistência aos filhos do casal.

Página 6.

QUADRILHA DO "DIABO LOURO" ROUBA GARÇOM EM FRENTE À PM

A quadrilha do "Diabo Loiro", latrocida que veio fugido de Manaus junto com os comparsas "Sala Morbida" e "Raimundo Baixinho", foi reconhecida pelo garçom Edson Ferreira do Nascimento como autora do roubo de que foi vítima o garçom, quando na madrugada de ontem ia passando em frente do quartel da PM. Polícia na página 5.

Técnicos preparam Calama: Município

A transformação do distrito de Calama em Município, que deverá acontecer ainda este ano, é tema de estudo que vem sendo feito por técnicos enviados pela Prefeitura e Governo do Estado para aquela localidade. Segundo o professor Nazareno, está sendo grande o apoio da Semec para que haja a elevação. — Página 4 do 1.º.

Caymmi um gênio que compõe como quem conspira

A intimidade do compositor baiano é devassada pelo repórter Roberto Braga, na REVISTA NACIONAL deste domingo, numa entrevista que começou na casa de Caymmi e acabou na praia. Leia também matéria de Fernando Lobo sobre outro da pesada da MPB, Paulinho da Viola, e um perfil de Getúlio Vargas, que se vivo fosse 100 anos neste abril, escrito pelo repórter Norton Macedo. E mais: Rubem Braga, Joel Silveira, Sebastião Nery, Expedito Quintas, Reinaldo Paes Barreto, Roberto Moura, Roberto Paulino, Mário Moreira, Marcos Merechi, Luis Alípio de Barros, Algar Renault, Telê Nahas e muitos outros.

A REVISTA NACIONAL circula, em Porto Velho-RO., com exclusividade, no jornal ALTO MADEIRA e em mais de 20 jornais de todo o Brasil.

Nelson é o novo presidente da OAB

Por decisão unânime do Conselho Seccional da OAB, o advogado Nelson Oliveira foi nomeado presidente da entidade no Estado, devido à saída do titular Miguel Rosinha, agora numa das vagas do Tribunal de Contas. Falando ao AM, Nelson Oliveira disse que pretende um trabalho que dê uma atenção maior aos advogados, especialmente aos interioranos.

Página 4 do 1.º.

Aureliano pronto para assumir a presidência

Belo Horizonte (EBN) — O vice-presidente, Aureliano Chaves, oficialmente em sua fazenda, no Município de Três Pontas, retornará a Belo Horizonte "Por volta dos dias 18 ou 19 próximo", devendo estar em Brasília "talvez no dia 23. Mas é certo que assumirá a Presidência quando o presidente João Figueiredo viajar ao México, no dia 26".

Aureliano Chaves está totalmente recuperado e é hoje um homem que leva uma vida normal sem qualquer dieta ou prescrição médica.

VALLADARES

INTIMIDAR — O prefeito Valladares não gostou e respondeu em "cima da bucha", quando o vereador José Guedes, do PMDB, achou que a sua presença na Câmara, sexta-feira, era para intimidar, tendo em vista que as contas da Prefeitura relativas a 1982 deveriam entrar em julgamento. "Não sou e nunca fui de intimidar ninguém". O prefeito, de fato, estava com a razão. Afinal, esteve lá porque fora convocado e sempre se mostrou aberto a todo e qualquer diálogo com os vereadores.

AS ARVORES DEVEM SER PROTEGIDAS PELA POPULAÇAO

ENCONTRO — Encerrou-se quinta-feira, na ASTER-RO com a participação de cursistas dos municípios e da capital, o I Encontro de Diretores de Divisões de Administração Escolar do Estado. Esse Encontro foi mais uma promoção da Secretaria de Educação, através do Departamento de Apoio Educacional e teve como objetivo subsidiar diretores de Divisões de Administração Escolar das Semecs com as diretrizes e instrumentais para a operacionalização dos programas que vem desenvolvendo.

HOJE E DOMINGO. A MISSA DEVE ENTRAR NO SEU PROGRAMA

MARINHO

CIOME — O trabalho em ação de graças, realizado na praça das "Caixas D'Água", pelo 4º ano do Governo Jorge Teixeira, deu muito o que falar durante a semana que passou. A operação "caiu do céu", criticando aquela realização. Na Câmara, o vereador Waldemar Marinho, do PDS, disse "que o povo de Deus foi e sempre irá livremente à praça pública, para rezar por um homem da têmpera de Jorge Teixeira". E completou: "Tudo com [illegible] do PDS é do povo. A oposição realiza a missão do Diabo, [illegible]".

BÍBLIA, UM LIVRO MUITO CITADO NA CAMARA E ASSEMBLÉIA

ARTESANATO — Acontecerá no período de 14 a 27 de maio próximo, na cidade de Passos, em Minas, a I Feira da Bondade, com a finalidade de angariar fundos para a Associação de Pais e Amigos Excepcionais daquela cidade. Várias Colonias radicadas no Brasil estarão representadas com suas barracas, apresentando o artesanato típico de suas regiões. O secretário de Cultura, Esportes e Turismo, Vitor Hugo, confirmou a presença de Rondônia, através da Casa do Artesão que por sua vez já iniciou o processo de selecionamento de peças representativas do artesanato rondoniense que serão doados para ajudar a esta iniciativa filantrópica.

AJUDE A MANTER A CIDADE LIMPA

ELIZABETH

FALHOU — A vereadora Elizabeth Rudocha criticou severamente, na Câmara, a política educacional do Estado e do Município. A Semec não tem qualquer planejamento, acusou a vereadora e que a municipalização do ensino nunca funcionou e continua cada vez mais capenga, apesar dos muitos decretos. Sexta-feira, quando da ida de Valladares à Câmara, a vereadora questionou sobre a situação do ensino municipal.

NAO JOGUE LIXO NA "BOCA DE LOBO"

EBN — A representação da Empresa Brasileira de Notícias em Rondônia, que tem à frente o jornalista Sidney Ribeiro, já dispõe de "facsímile" e diariamente recebe de Brasília uma relação de fotos que podem ser fornecidas as empresas jornalísticas que utilizam o material da EBN. É mais progresso que chega no campo das comunicações.

Rio e Adjacências

Josias de Moreira

As coisas andaram quentes, na última sexta-feira, no plenário de nossa ALE. Isto vem provar que a distribuição de suco de maracujá não contribui em em nada para acalmar os nervos de fogosos parlamentares. Na discussão — não debates entre os deputados houve de tudo, mas o que se viu mesmo foram duas coisas; a quebra do decoro parlamentar, com um deputado situacionista pronunciando até palavrões e a apatia do presidente José Bianco, em não fazer agir seus direitos, imediatamente, deixando que a coisa — entrevero — quase chegasse ao desforço pessoal. Somente após sentir o presidente que as coisas poderiam tomar novos rumos é que acionou a "campainhinha" e determinou o encerramento dos trabalhos por dez minutos, a fim de que os ânimos se acalmassem. Porem, em princípio, isso não aconteceu. Os deputados continuaram a discutir, até que o bom senso voltou a funcionar. As coisas voltaram ao normal e os trabalhos foram reabertos, sem que outros incidentes tivessem lugar. Porém, o dia de sexta feira não é um bom dia para que sejam realizadas sessões na ALE. Sim, porque ao assomar a tribuna o deputado Amir Lando, vice lider do PMDB, para falar sobre assuntos constituicionais, surgiu um novo incidente entre o orador e o presidente do Legislativo. É que o deputado Amir Lando ao iniciar sua oração, o fez com uma referência à passagem de mais um aniversário do nosso AM. O presidente José Bianco advertiu ao orador de que o assunto que estava sendo abordado não era pertinente ao tempo previsto no Regimento Interno. Isto levou o orador responder que "Liberdade de Imprensa" era assunto prioritário em qualquer Constituição e ele estava falando sobre o assunto. Houve troca de palavras pouco carinhosas e o orador continuou sua oração fazendo o mais brilhante pronunciamento até agora feito da tribuna da Assembléia. Amir Lando referindo-se a Socrates, Pericles e outras figuras da história universal, sempre citando o amor dessas figuras pela liberdade de palavra o que quer dizer amor à democracia. Citou o orador o nosso Rui BaBrbosa e sua atuação em prol da Liberdade de Imprensa, por ocasião da elaboração de nossa Constituição de 1891. Aí, nova interferência do presidente da Casa alegando que o assunto nada dizia respeito à nossa Carta, o que levou o orador a discordar da presidencia da Mesa, argumentando que o assunto era por demais sério e acima de tudo constitucionalista. Daí, o presidente permitiu que o orador terminasse sua oração. Mas aí começou um hiato entre o orador e a presidência. Entretanto, nem isso levou o parlamentar oposicionista a quebrar o seu ritmo que até pelo contrário, aumentou o seu ardor, e este passou a dar uma verdadeira aula de conhecimentos sobre o que é a imprensa na vida dos povos, dizendo mesmo que "a imprensa e a democracia sempre viveram de mãos dadas, uma servindo de suporte à outra na consciência da opinião pública, pois elas se formam também, na opinião pública. O pronunciamento do deputado oposicionista pelo seu conteudo de sabedoria e argumentos literários apresentados foi uma verdadeira aula de democracia que jamais deveria ser interrompida, mesmo que a materia, na opinião do presidente da Casa não estivesse vestida com a farda do Regimento Interno da Casa.Parabens deputado Amir Lando sua oração sobre a vida e liberdade de Imprensa deveria para conhecimento de todos ser divulgada, pois ela dentro do que foi dito é um manancial de ensinamentos, especialmente para nós jornalistas.

— XXX —

Dizem alguns parlamentares oposicionistas que a tônica da situação é criticar duramente as coisas que os administradores, inclusive secretários de Estado, no final, amaciam as mãos e dizem de pé juntos: tudo isso está errado, mas a figura do governador Jorge Teixeira deve ser preservada, pois só ele e ninguém mais seria capaz de fazer o que ele fez e ainda pretente fazer pelo Estado de Rondônia. Isto na giria é acender uma vela a Deus (oposição) e outra ao Diabo (?).

— XXX —

Quem era endeusado ontem e hoje perdeu o cargo que lhe dava respaldo para ser notícia, já não é mais notícia. Caiu na vala comum.

— XXX —

Estão acontecendo e já aconteceram coisas estranhas no Hospital de Bases falta de oxigênio — a culpa é da firma que abastece o depósito — roubam psicotrópicos e até uma cena de pugilismo já aconteceu entre dois médicos. Pôxa... como dá noticia esse modelar nosocômio.

— XXX —

E os deputados estaduais pedessistas querem um porto franco para Guajará Mirim. Esses parlamentares estão fora da realidade nacional ou sofrem da "cuca", pois esquecem o que está ocorrendo com a Zona Franca de Manaus, onde os preços dos produtos importados são assustadores, causados pela ausência de dólares para o comércio de importação. Haja saco... para aturar tanta incoguiência...

Alto Madeira

EMPRESA ALTO MADEIRA LTDA.
Fundado em 15 de abril de 1917

EURO TOURINHO
Diretor Geral

LUIZ MALHEIROS TOURINHO
Diretor Superintendente

MIRNA MALHEIROS TOURINHO COSTA
Diretora Administrativa

LIDIA [illegible] SERRANO TOURINHO
Diretora Técnica

JOSÉ LUCIO ALBUQUERQUE
Editor Chefe

Direção — Redação e Oficinas
Rua Barão do Rio Branco, 58 — [illegible]

ASSINATURAS
[illegible]

SUCURSAIS
[illegible]

OPINIÃO EM 30 LINHAS

A deselegância no trato com uma autoridade não é privilégio nosso. Mas também é costume aqui, especialmente na Câmara e, também, na Assembléia onde alguns convidados para debater nas sessões plenárias das Comissões Constitucionais chegaram a ser insultados — com alguns deputados reclamando quando o secretário José Adelino reagia.

O que parece certo é que quando se convoca uma autoridade como um prefeito ou um governador ou secretário para uma reunião no Legislativo, deve ser-lhe dado o tema central e, até por uma questão de ética, não deve haver desvios ou perguntas fora do que estiver na temática.

E o que aconteceu na reunião de sexta-feira, na Câmara Municipal representou não só um desrespeito para com o prefeito Sebastião Valladares como também uma desatenção ao tema central para o qual ele fora convidado. Houve enorme mal-estar quando o oposicionista José Guedes fez pergunta fora de tempo e, em seguida foi incoerente.

Além de tudo, houve falha tanto da presidência da Câmara quanto da assessoria parlamentar (ou similar) do prefeito. A razão? muito simples: ainda não há clima na Câmara para a presença do prefeito. E por quê? porque nenhuma das duas bancadas atingiu ainda o equilíbrio legislativo suficiente e as lideranças, principalmente a do PDS, ainda estão muito longe do que se chamaria ter um rumo definido sobre o que fazer ou que realmente representam comando dentro dos grupos.

Querem provas? a liderança do PDS foi chamada pelo prefeito Valladares para uma conversa sobre a correção na questão dos salários dos professores. Na 6.ª feira o vereador Afonso Florêncio fugiu ao tema ao fazer pergunta sobre a questão, de maneira até certo ponto deselegante. O que houve? será que o vereador tentou chamar a atenção para si ou — o que parece mais provável — a liderança do partido não comunicou à bancada e que o prefeito lhe havia informado? De uma ou outra maneira houve erros e que precisam ser corrigidos, com urgência, antes que autoridades se sintam como condenados à decapitação que seguem para o cadafalso, todas as vezes que recebereni convites para exporem sobre seus setores.

Até terça-feira.

PM tem programa para o Dia de Tiradentes

Já está definida a programação cívico-desportiva a ser desenvolvida pela Polícia Militar pelas festividades alusivas à morte do alferes Joaquim da Silva Xavier, o "Tiradentes". A referida festividades terão prosseguimento até o dia 23.

PROGRAMA

Dia 21, às 07h30 — Apresentação das tropas ao governador Jorge Teixeira e entrega de medalhas com hasteamento do Pavilhão Nacional, assinatura de promoções e a ordem do dia.

Futebol de campo: PM x 5º BEC e cabos x soldados PM; 22 — futebol de campo cabos x soldados PM, sargentos; demonstração de judô, futebol de campo; cabos x soldados (Dia 1º x 2º; passeio de barco para oficiais. Dia 23, às oito horas — passeio de barco para sargentos e famílias, cabos e soldados.

Ainda no dia 21, pela manhã a palestra proferida pelo capitão Cabral sobre o dia 21 de abril: "Tiradentes e a PM" e passeio de trem com policiais até a cachoeira de Santo Antônio.

CONTAS DE VALLADARES IRÃO A PLENÁRIO NA PRÓXIMA SEMANA

Depois de analisadas pela Comissão de Finanças da Câmara e receber o parecer favorável, as contas do prefeito Valladares, relativas ao exercício de 82, serão votadas na ordem do dia da sessão de quarta-feira.

Além disso, ainda, deverá constar na ordem do dia Projeto de Lei nº 2082/83, do Executivo Municipal, que trata da revogação das Leis Municipais 114, 136, 149, 150 e 201, que se referem a feiras de vendas para Estabelecimentos municipais.

OUTRAS

Outra matéria em pauta será o requerimento do vereador Vivaldo Garcia, do PMDB, ao prefeito, solicitando informações sobre horas extras dos funcionários do Cadastro Técnico Municipal, no quais, segundo o vereador, estão prejudicados em seus vencimentos.

Vivaldo: o PMDB quer saber o que há com as horas extras. (Foto Rubens Nascimento).

A Coordenação do Núcleo de Educação convoca os alunos da Licenciatura Curta de Ciências, para uma reunião na próxima 2.a Feira às 20.00 h, no prédio do Núcleo, para tratar de assuntos de seus interesses.

ODACIR: ACORDO COM PTB MUDARA POSIÇÕES

O vereador Odacir Soares analisa a aliança PTB/PDS que renovou a maioria do Governo na Câmara Federal

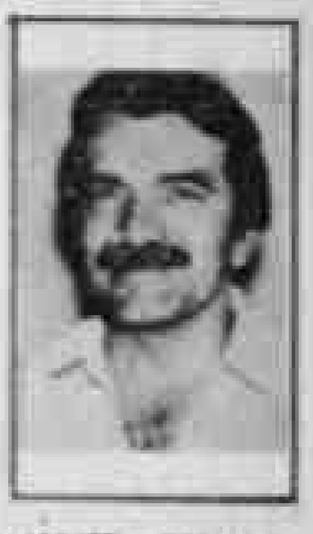

"Formalizando a aliança PDS/PTB, o PTB deixa claro ao Governo primeiro que o PDS, pelo seu número que já anteriormente indicado alguém para integrar" — informou, cada homem, o Senador Gilberto Sarney (PDS-RO), acrescentando, porém, que "não existe nada de qualquer modo nenhum indício para a vida de membros do Pais e divergendo necessário, também, uma ordem nos ângulos do Executivo com o seu próprio partido, o PDS".

Para o Senador — que é Secretário de Divulgação Nacional do PDS — informando de que se o Palácio do Planalto está pronto para admitir que o PTB entre partilha com o Governo, internamente vai modificar-se os compromissos nacionais de profundas contas e [illegible] que alguns Ministros do Estado e até [illegible] diversos no Partido.

"O acordo em antigamente PDS/PTB — disse o Senador Gilberto Sarney — não se engana, mesmo, apenas um seu primeiro e disse significado. É de é mesmo importante, que é o de mandatários, não disse Chefe do Congresso, a posição de maioria absoluta que o Governo governou talvez até o seu período. Tendência se por todo o quadro político-partidário, compromisso é possível de alcance democrático".

PRATICA NORMAL

É com consolidamento se processa, ainda segundo o Senador, como representante em que [illegible] para um modo no sentido [illegible] democrática.

"Para mimeado — observou — não a necessidade dos Deputados partidários, como o deferir que se [illegible] sobre a inconstitucidade da Lei do Imposto [illegible] sem aplicação de impostos [illegible] do Poder com a discussão sobre a necessidade [illegible] Constituição que deve ser promulgada [illegible] belicosamente dos parlamentares do Congresso Nacional".

A colligação partidária, acrescentou ainda o Senador, será precisa em lei, é profissionalmente normal e se [illegible] atual [illegible] partidos [illegible] dos partidos democráticos.

"Sempre que há alguém [illegible] — concluiu — [illegible] sem [illegible] totalmente dividido [illegible] responsabilidade".

Guedes e Odaísa cobram promessas de Valladares

Requerimento em que os vereadores José Guedes e Odaísa Fernandes, do PMDB, cobram ao prefeito da Capital promessas feitas a famílias remanejadas para o Bairro São Sebastião, foi aprovado pelo plenário da Câmara, por unanimidade, na sessão de quinta-feira.

Segundo os vereadores, famílias foram remanejadas do bairro do Triângulo para aquela outra parte da cidade, tendo sido asseguradas a elas o estabelecimento imediato de luz e água. Esta, de fato foi colocada, mas a energia ainda hoje não chegou para os moradores do "São Sebastião", daí a cobrança que fazem.

Marinho: e o aumento dos garis?

Marinho pede explicação sobre aumento dos garis

Depois de ter recebido várias reclamações dos Garis que trabalham nas atividades na Prefeitura, o vereador Waldemar Marinho, do PDS, resolveu fazer uma indicação ao prefeito Valladares, através da qual solicita seja procedida uma verificação na folha de pagamento dos citados servidores, pois, segundo revela o vereador, os "Garis" receberam em março o mesmo salário do mês anterior, embora tenha a municipalidade concedido aumento ao seu funcionalismo.

Pela verificação feita por Waldemar Marinho, houve a retirada dos valores que esses servidores recebiam como adicional de insalubridade e horas extras a que faziam jus, razão pela qual não foram beneficiados com o aumento que atingiu aos demais servidores.

GUEDES PROTESTA

Outra voz levantada a favor dos Garis na Câmara, foi a do vereador José Guedes, do PMDB. Ele protestou contra a retirada dos adicionais de insalubridade a que os "Garis" tem direito por lei, pois vem cobrar um serviço insalubre e perigoso, como ainda ocorre o Ministério do Trabalho que não fiscaliza o cumprimento de normas protetoras desses servidores que trabalham sem luvas, porque estas não são dadas pela Prefeitura. A fiscalização do pagamento da taxa de insalubridade também é um dever do Ministério do Trabalho mas este não cumpre e o trabalhador é prejudicado, acusou Guedes.

Afonso quer modificação nos códigos da Prefeitura

O vereador José Afonso Pontes, do PDS, voltou a se pronunciar na Câmara favorável a uma modificação no Código Tributário do Município, bem como nos Códigos de Posturas e de Obras. Segundo José Afonso, esses documentos estão a merecer uma completa reforma no sentido de que venham a se tornar instrumentos eficazes e que atendam, de fato, as exigências do Município e do povo.

EDIFICIOS

O vereador pedessista chamou a atenção, principalmente, dos técnicos da administração municipal, para o problema da expansão urbana no sentido horizontal. Para ele, o poder público não dispõe de recursos suficientes com os quais possa atender a expansão urbana nesse sentido. Conforme afirmou, isso implica necessariamente num custo de serviços públicos de elevada consistência como energia elétrica, água, telefone, pavimentação, esgoto e outros serviços públicos essenciais.

Mostrando a necessidade das modificações, José Afonso fez um pedido para que as autoridades municipais reestudem o Código de Obras do Município, permitindo que se amplie a elevação de andares de 4 para dois, em qualquer zona da cidade. Atualmente, só é permitida a construção de edifícios de até 4 andares.

REQUERIMENTO

José Afonso pediu para que requerimento seja enviado ao Prefeito do Município, pedindo a elaboração de um Projeto de Lei instituindo um novo Código Tributário, de Posturas e Obras, aprovado por tal necessidade.

O pedido de [illegible] foi [illegible] a [illegible] pela [illegible] Leonel Gomes do PDS.

O pedido é decorrente [illegible] a Companhia de Dança [illegible] Rondônia — CODAR RON.

Justifica o Vereador que [illegible] existe mais de 140 pessoas de fora [illegible] pedido de [illegible] atividades [illegible] a carência de [illegible]

RACHID QUER MAIS AÇÃO DA SUDAM RO

O deputado Lobdon Rachid (PDS-RO), defendeu em Brasília a reestruturação da Superintendência de Desenvolvimento da Amazônia — Sudam, com o objetivo de lhe dar maior competência administrativa.

Lembrou o parlamentar que nos planos iniciais do órgão consideravam-se necessária a criação de mais dois mil empregos, sendo nova, na tentativa de reduzir o êxodo rural, característico das regiões subdesenvolvidas. Após 15 anos, no entanto, a previsão de emprego mal chega à casa dos 120 mil, ao custo elevado de Cr$ 137 milhões.

Lobdon Rachid apelou ao Presidente da República no sentido de que dê atenção especial ao setor privado da Rondônia, através da Sudam e do Banco da Amazônia — Basa, mediante política de incentivos fiscais.

Rachid: presidente deve intervir.

CALS DEFINE AMANHÃ A LUZ: VILHENA

O prefeito de Vilhena, Vicente Abrahão, encontra-se em Brasília, acompanhado pelo governador Jorge Teixeira, mantendo contatos com vários ministérios, com a finalidade de conseguir melhorias para seu município.

Segunda-feira Vicente Abrahão, esteve recebido em audiência pelo ministro de Minas e Energia, Cesar Cals, onde, em companhia do senador Galvão Modesto, dos deputados Lobdon Rachid e Assis Canuto, do presidente da Cosmetal Eletrobrás de Mato Grosso, além de toda a bancada da Câmara e do Senado, deste Estado, tratando de assuntos relacionados com a energia elétrica de Itaipú para Vilhena.

Este assunto está merecendo especial atenção do ministro Cesar Cals, e tudo leva a crer que, dentro em breve, Vilhena terá energia elétrica do sul do País em abundância.

CHUVAS PREJUDICAM ESPIGÃO

A prefeita do Espigão D'Oeste, Lúcia Teixeira Rodrigues dos Santos, pressionou 8ª feira, as estradas da Figueira e Linha E, verificando a situação do tráfego bastante prejudicado pelas chuvas que vem caído em todo o interior do município. Lúcia está encontrando dificuldades para a manutenção e reparo de estradas, e nas ruas da área urbana, também face a falta de máquinas.

A prefeita Lúcia Santos, visitou as áreas vitimadas do Espigão D'Oeste e se diz preocupada com os problemas que vêm sendo causados pelas chuvas constantes

MAIS ATRAÇÕES NA "PRAÇA É NOSSA"

[illegible]

O programa a "Praça é Nossa", depois de começar com poucas atrações para as pessoas que buscavam alguma opção de lazer na cidade, agora oferece condições, com a prática de esportes como futebol, vôlei, handebol, [illegible], além de outras, sob a coordenação do Departamento de Esportes da Secet. Encontra-se lá a feira de livros junto com a Kombi do Instituto Nacional do Livro, participação dos jovens cantando músicas de Elis Regina, Vinícius e Toquinho e outros grandes nomes da música popular brasileira acompanhado pelo conjunto da Secet.

Quem não gosta de participar diretamente, pelo menos fica assistindo ao outros atletas, pois, desde crianças, mulheres e homens, todos trajando apenas um short [illegible] fazem a alegria colorida.

Estudos dirão se Calama pode ser Novo Municipio

A implantação do ensino de segundo grau a nível regular e a realização de um estudo sócio-econômico, com a atuação de seis técnicos especializados em vários setores, são dois dos trabalhos que estão sendo desenvolvidos com o objetivo de conhecer as potencialidades e necessidades do Distrito de Calama, para que ele venha a ser transformado em município em breve.

O professor Nazareno, diretor da Escola General Osório, daquele distrito, disse que esses técnicos serão os responsáveis pela preparação da comunidade com vistas à emancipação política, ao mesmo tempo em que o secretário de Educação de Porto Velho, professor João Neto, ressaltava a implantação da escola de segundo grau como um aprimoramento do ensino.

INFRA-ESTRUTURA

Agradecendo a atuação da administração e do legislativo de Porto Velho, o administrador de Calama, João Teles, pediu, entretanto, que se dote o município de infra-estrutura necessária ao seu desenvolvimento, "uma vez que só assim poderemos caminhar em direção à emancipação política".

Há, entretanto, um receio reinante na população daquele distrito no sentido de que os técnicos e professores para ali enviados não se adaptem à região.

No entanto, a própria Semec está procurando facilitar o máximo esta adaptação, inclusive com o envio de materiais e equipamentos necessários a isso.

Nelson Oliveira assume OAB e dá continuidade aos planos de Roumié

O advogado Nelson Santos de Oliveira assumiu [illegible] Conselho [illegible] da OAB, a presidência da entidade. Ele substitui a Miguel Roumié, que foi nomeado pelo governador Jorge Teixeira para o Tribunal de Contas, cargo que é incompatível com a presidência da OAB.

A escolha de Nelson Santos de Oliveira, até então vice-presidente, foi feita pela unanimidade dos votos, enquanto para o seu lugar foi eleito o advogado [illegible] Luiz de Freitas Leal. [illegible]

CONTINUAR

Ao falar ao AM, Nelson Santos de Oliveira disse que pretende trabalhar [illegible] plataforma que vinha sendo desenvolvida pelo seu antecessor. [illegible]

[illegible]

Um dos itens dessa plataforma é a instalação de subseccionais no interior do Estado. [illegible] Conselho Federal da OAB [illegible] municípios e outras localidades.

Objetivo disso é a promoção de uma assistência mais direta aos advogados que atuam no interior. Por outro lado, Nelson Santos de Oliveira pretende, também, implantar a Casa do Advogado. [illegible] ampliação da Biblioteca do Advogado.

ASCB DEIXA DE PRESTAR ASSISTÊNCIA AOS ASSOCIADOS

Várias denúncias vêm sendo feitas contra a Associação dos Servidores Civis do Brasil, a maioria delas relacionada à falta de atendimento aos seus filiados no tocante a médicos e clínicas com as quais a associação tem convênio. A falta de atendimento, no entanto, segundo alguns dos associados, não se verifica por culpa das clínicas e médicos e sim da própria associação, que [illegible] seus compromissos para com os primeiros.

Daniel Carneiro da Silva, residente na Rua Marechal Deodoro, 2000, um dos associados da ASCB, denunciou por exemplo a "escapada" do gerente da associação em Rondônia, que há cerca de duas semanas abandonou a ASCB sem dar nenhuma explicação, deixando o escritório entregue a duas secretárias que não sabem explicar nada e seu paradeiro e de que forma os associados voltarão a ser atendidos ou o dinheiro devolvido.

Daniel levou sua mulher, doente, para a Clínica Santa Helena, que mantém um convênio com a entidade. Resultado: ela foi atendida mas ele teve que pagar algumas taxas que normalmente seriam pagas pela associação. Depois, diante de uma recaída de sua mulher, voltou a levá-la na mesma clínica, onde tomou conhecimento de que o convênio estava suspenso, por falta de pagamento da ASCB, tendo que pagar do seu próprio bolso todas as despesas.

ESTRELA

Tanto na clínica Santa Helena quanto na Estrela, que mantinham convênio com a ASCB, foram confirmadas as notícias de que os convênios haviam sido cancelados. E é o próprio Daniel quem pergunta: "como ficará a situação dos 800 ou mil associados da ASCB que continuam pagando suas taxas e não têm, em troca, os serviços e assistências que deveriam ser prestados pela associação?"

A resposta só poderia ser fornecida por Orlando de Oliveira Borges Filho, gerente em Porto Velho da Associação dos Servidores Civis do Brasil. Diante do seu "sumiço", ninguém sabe explicar nada. O que se sabe, e a informação foi fornecida pelas próprias secretárias de Orlando, é que ele desapareceu há cerca de duas semanas sem dar satisfação, deixando as funcionárias com os salários atrasados.

[illegible]

COMEÇA HOJE A SEMANA DO ÍNDIO

A Missa da "Terra Sem Males", às 18:30 horas de hoje, abre a Semana do Índio, promovida pelo Conselho Indigenista Missionário e pela Pastoral da Juventude da Arquidiocese de Porto Velho, cujo encerramento está previsto para o próximo dia 25, com a projeção do filme "Terra dos Índios".

Depois da missa de abertura, a programação da semana terá prosseguimento com a projeção do slide [illegible] "O Índio Aquele que Deve Viver" [illegible] Diocese. No dia 19, não haverá nenhuma programação específica. É o Dia do Índio e deverá ser comemorado de qualquer maneira por quem quiser prestar sua homenagem a um povo em extinção.

No dia 21, será a vez do Primeiro Festival do Índio, 1º Festíndio, que será realizado a partir das 20 horas, na quadra do Flamengo, com a participação de inúmeros artistas regionais. No dia 25, encerrando a programação, será a vez de "Terra dos Índios", filme exibido no Colégio Maria Auxiliadora, a partir das 21 horas.

[illegible]

Depois do slide e da apresentação dos filmes haverá debates a respeito da situação do índio no Brasil, ao mesmo tempo em que se procura fazer um levantamento da cultura do povo e se tenta encontrar saídas para tirar o indígena da condição de miséria.

Coca - Cola homenageou Alto Madeira

A Coca-Cola prestou homenagem ao ALTO MADEIRA, comemorando junto com os nossos funcionários os 66 anos do Jornal. Ontem à tarde o pessoal da redação e das oficinas foi presenteado com várias caixas de Coca-Cola, Fanta, Guaraná Tuchaua e Guaraná. Tal parando por alguns minutos o trabalho, para um brinde ao aniversário do AM, num momento de confraternização, estando presente o nosso diretor, Euro Tourinho. Representando a Distribuidora Ocidental Ltda., empresa que distribui os saborosos refrigerantes em nossa cidade, o sr. Jorge Luiz Guimarães Leite, supervisor de vendas, participou da nossa festa.

PMDB

Em nome da bancada do PMDB, o deputado Tomás Correia, líder dos oposicionistas na Assembléia, esteve no AM cumprimentando o diretor jornalista Euro Tourinho, quando agradeceu o apoio que o jornal vem dando para os trabalhos legislativos sem distinção de nomes e partidos".

ENASA volta a operar em RO

Belém — Informações colhidas na direção maior da Enasa nesta capital, citam que começaram estudos definitivos para a volta das operações da transportadora em todos os níveis na região, atingindo inclusive Porto Velho com serviço de carga e passageiros.

Os estudos efetivamente começaram há mais de um ano, quando foi restabelecido o escritório da Enasa em Porto Velho, mas agora devem ser acelerados porque a empresa está demonstrando interesse em que sejam atendidos os ribeirinhos e dado maior ênfase para a demanda de carga existente na região, fato que se agravou principalmente depois que ficou praticamente intransitável a rodovia BR-319 e o porto na capital de Rondônia passou a ser mais exigido.

CONVOCAÇÃO

A Associação dos Moradores do Conjunto Marechal Rondon convida seus moradores e demais interessados em participar da diretoria, a se fazerem presentes em uma reunião que realizar-se-á, hoje, domingo, às 9:30 horas, em sua sede provisória, sita à rua do Buriti, casa 59, Quadra 22, ao lado do ORELHÃO, para tratarem da seguinte Ordem do Dia:

1 — Aprovação do Estatuto
2 — Escolha da Diretoria
3 — Fixar Mensalidades
4 — Outros Assuntos

Tião Duarte dos Santos, Ivan Marrocos Filho, José Lima de Mendonça, Paulo Correia.

COORDENADORES
Porto Velho, 16 de abril de 1983

FIAT - 79

Vende-se um, em perfeitas condições de uso, totalmente regularizado. Ligar para Lucas nos fones 221-3477 e 221-4085.

AM

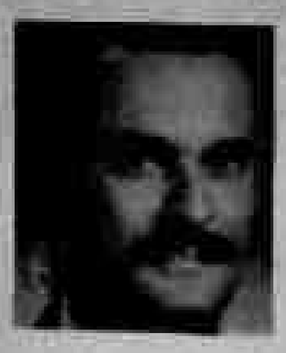

Adolescência: febre da juventude que matarão o mais do mundo na temperatura normal. GEORGES BERNANOS

CIRO PINHEIRO

Ao lado do maninho Igor, a mimosa Catarina Cintia recebeu beijos e abraços ontem em virtude do seu aniversário. Cintia completou 3 anos e é filha do fotógrafo Esmeraldo Machado e de sua esposa Cristina.

VIDA NOVA NA MANSÃO DOS RIBEIRO

O casal Fernanda e José Ribeiro Filho está de vida nova, na bonita mansão da Carlos Gomes do Santo Antônio. Com a chegada do André, que nasceu dia 28 de fevereiro em São José do Rio Preto (SP).

Ribeiro e Fernanda têm recebido muitos cumprimentos em virtude do nascimento do herdeiro.

DISCURSO & GELADAS NO ANIVERSÁRIO DO PAULO QUEIROZ

O aniversário do jornalista Paulo Queiroz, cearense/paraibano/rondoniense, foi comemorado anteontem à noite no "Brasero", com muita geladinha e comidinha. Com a presença de inúmeros deputados estaduais e vereadores, não faltaram os discursos, exaltando a figura do homenageado, que é comentarista político e presidente da diretoria provisória do Sindicato dos Jornalistas (em fase de legalização).

No decorrer dos inúmeros discursos sobraram muitas referências ao nosso ALTO MADEIRA, idas dirigidas ao nosso diretor Muro Tourinho, que estava presente. Parabéns e o ALTO MADEIRA aniversariam no mesmo dia: o AM com 68 anos e o ilustre companheiro com um pouco menos.

Comemorou seus 15 anos, segunda-feira, a menina-moça Maria de Jesus, filha do casal Jorgelito (footbal) Almeida, ambos funcionários estaduais. Maria de Jesus estava radiante na sua festinha, em companhia das amiguinhas que foram levar os parabéns.

Os pais e a ela desejamos muitos contentes.

FESTA DUPLA

O dia 10 de abril foi um dia de festa para a família Bezerra de Melo, que reside na Gonçalves Dias 165, onde se comemorarão bodas realizadas. Nesse dia o casal Emilio Bezerra de Melo/Maria Teresa de Oliveira Melo chegou aos 35 anos de bons casamentos. A festa foi para que contou dos filhos Emilio Filho (e esposa Miriam), Ernesto (e esposa Luiza), Edson, Evandro, Ernesto, Enos, Enio e Edna e os netos Ricardo, Priscila, Cristiane e Tatiana (filhos de Emilio e Miriam) e mais Erika Patrícia, Ernesto Filho, Edson, Edmundo, Euclides Neto e Elen Paula (filhos de Ernesto e Luiza).

O segundo evento, comemorado na mesma oportunidade, foi os 10 anos do casamento de Ernesto e Luiza. Foi um encontro familiar, de muita alegria, com todo mundo junto para comemorar.

ANIVERSÁRIO

A sra. Amélia Salazar dos Santos aniversariou dia 15 (sexta-feira) e foi homenageada em virtude de sua data. Logo cedo, recebeu os parabéns dos seus "netos", a parte do marido Jorge Santos (jornalista), segundo os filhos Jorge Santos, Dr. Jorge Ricardo, Jorge Evadson e Jorge Vicente. Amélia trabalha no Colégio Getúlio Vargas, onde recebeu os cumprimentos.

CARLOS ANDRE

O jovem CARLOS ANDRÉ DE SOUZA completou 9 anos sexta-feira, dia 15 e foi muito cumprimentado em sua escola, o Duque de Caxias, onde cursa a 4ª série. Carlos André é filho do senhor companheiro Miguel de Souza e de sua esposa Francisca Ricardina de Souza.

Em seu discurso, Livio Coelho disse que a Vasp tem o interesse de participar de "promoções como esta". Ao lado, dr. João Wilson Godim (representante do Governo do Estado, Domingos Pinheiro (diretor do Cruzeiro) e Miriam Simões.

O diretor da Ronasa, Gildo Jitirana, fala dos planos da empresa. Quer participar de empreendimentos que visem a divulgação de Rondônia e o grande trabalho do governador Jorge Teixeira.

VASP E RONASA

PRÊMIO

A Ronasa (junção da Empresa de Navegação Aliança e do Grupo Jonasa), e a Vasp reuniram alguns amigos em um encontro de muita cordialidade, quando foi feita a entrega de uma passagem aérea à sra. Miriam de Magdala Simões, que foi a felizarda no sorteio realizado por ocasião do Festival da Cerveja Cerpa, no Teleclube que alcançou sucesso absoluto.

A passagem, oferecida pela Vasp (Porto Velho-Manaus-Porto Velho), foi entregue pelo gerente comercial da Vasp, Livio Coelho, que fez um discurso ressaltando o interesse da empresa em participar de promoções de caráter social.

Em nome da Ronasa (Rondônia, Navegação, Comércio e Representações S/A), falou o diretor comercial Gildo Farias Jitirana, que destacou a intenção da Ronasa "de participar de eventos e realizações que objetivem divulgar Rondônia e muito especialmente o trabalho que vem sendo realizado pelo nosso governador Jorge Teixeira".

Livio Coelho, em nome da Vasp, entrega uma passagem Porto Velho — Manaus (ida e volta) à felizarda Miriam Simões.

O empresário/jornalista Luiz Tourinho cumprimenta a ganhadora do prêmio da Vasp, tendo ao lado o diretor da Ronasa.

Não precisa dizer que "Cerpinha Export", supergelada, foi o sucesso do encontro, segurando os convidados das 18 às 19 horas, na agência da Ronasa, na avenida Farquhar, ao lado do Flamengo.

Estavam presentes, além de Livio Coelho (VASP), Gildo Jitirana, e da premiada Miriam de Magdala Simões, o diretor administrativo da Ronasa, Kai Michaelles, o dr. Gabriel Escudero (representante do Grupo Fischer em Rondônia (Ouro Preto); o empresário Luiz Malheiros Tourinho; o secretário particular do governador Jorge Teixeira, João Wilson Godim; o colunista Sérgio Valente; o presidente do Cruzeiro Esporte Clube, João Honorato Solirinho e o diretor de Esportes Domingos Pinheiro; o sr. Ely Brasil e o sr. João Carlos Lobo.

DROPS

Não foi do prefeito SEBASTIÃO VALLADARES a afirmativa de que não há domicílios no bairro Sítio Santo. Ele disse (e os vereadores do bairro também disseram) que a Prefeitura não está demolindo casas dos moradores da área. Disse que há demolição de armações falsas da noite para o dia. Está escrito aqui ... Algumas notícias decorrentes do seu no último Cabrom em relação da Lista de sempre. Como sabe. O deputado JOSÉ BIANCO (presidente da Assembléia) recebe cumprimentos durante a cerimônia no Palácio Presidente Vargas, em virtude do nascimento do filho GABRIEL.

em II-Parintins — Está sendo realizado em Brasília o IV Mostra — Mostra de Artesanato Indígena, promoção da Funai — Figueiredo não vai ... em passagem de Belém ... de Guajará Mirim está ... hoje dia e chegou ... ao interior ... lado, ... dia de ... O Belém ainda vai ... na estrada — Edu Coimbra ... do ... — Quando de ... Mar ... melhorar — Na Campina Nabuco, ... Rodrigues ... a Pinheiro Machado e o colégio Laura ... cida, e pedia dá para a gente ... Uma bandeira — MILTON CARDOSO ... o ... do público apresentações do SHOW BLITZ ... cidade e ... — Promoção da Rádio Rondônia, TV Rondônia e Dirlemann — Dorvo ... horas e ... de Clóvis, ... com a presença do prefeito SEBASTIÃO VALLADARES. A convocação do prefeito deve conter ... explicações sobre o plano plurianual de investimentos e problemas fundiários. Mesmo ... tempo, ... — Apesar da deficiência do ... na Câmara, o prefeito ... a todos ... — Tão grande ... a ... Câmara, que os vereadores ... — A vereadora ODAIZA, por exemplo, ... — RAOUEL CANDIDO, ... — E quando o prefeito ... vereador AMADEU MACHADO ... — RAOUEL e ELIZABETH BADOCHA ... — O ... Raquel ... — Valladares ... Câmara: "O IPTU ... Câmara". E ... — ... Hoje, ... vai haver ... Conjunto Marechal Rondon, para escolha da diretoria da Associação dos ... do bairro. Isso ... Rio do Sul, ... 18, ... do Clube. — O deputado JACOB ATALLAH ... ALTO MADEIRA, ... completou oito anos.

"Diabo Louro", "Satão Mordido" e "Raimundo Baixinho".

GARÇON ASSALTADO PELA GANG DO "DIABO LOURO"

Os assaltantes "Diabo Louro", "Satã Mordido" e "Raimundo Baixinho", procurados pela polícia do Amazonas, foram recolhidos ontem, no 2.º Distrito Policial, como sendo os ladrões que de madrugada, em frente ao quartel da Polícia Militar, assaltaram o garçon Edson Ferreira do Nascimento, de quem tomaram um relógio, quinze mil cruzeiros e ainda o ameaçaram matar a tiros de revólver.

O garçon voltava do trabalho em direção a sua casa no bairro Pedacinho de Chão quando foi surpreendido pelos assaltantes. De revólver em punhos eles dominaram Edson, exigindo que ele ficasse despido. Depois de efetuarem a revista, os ladrões tiveram como saldo do roubo um relógio citizen e pouco mais de 15 mil cruzeiros.

Disparando vários tiros, os meliantes obrigaram a vítima a correr só de cueca até chegar à delegacia do 2.º Distrito onde relatou a ocorrência. O comissário Osny Galdino, que se encontrava de plantão, deslocou a equipe de investigações até à rua Padre Angelo, mas não conseguiu nenhum êxito na caçada. De manhã, já refeito do susto, a vítima foi levada à sala de investigações onde observando o "album fotográfico reconheceu os bandidos "Diabo Louro", "Satã Mordido" e "Raimundo Baixinho", como os assaltantes.

Os três delinquentes estão foragidos da polícia de Manaus, onde realizaram inúmeros roubos à mão armada. Segundo a polícia, eles são perigosos, "Diabo Louro", por exemplo é autor de pelo menos seis latrocínios, além de mais de 20 assaltos. Ele atuou por várias vezes com o bandido "Sapeca", atualmente preso nesta cidade.

ROUBO DOS MEDICAMENTOS: POLÍCIA SEM PISTAS

O delegado Santos Dias, do 1.º DP, até ontem de manhã não tinha qualquer pista dos ladrões que roubaram, no mês passado, mais de três mil frascos de medicamentos de nível entorpecente, da farmácia do Hospital São José. Com sua equipe mobilizada, Santos Dias obteve diversas pistas, mas todas elas "queimaram". Funcionários ouvidos no 1.º DP não deram nenhuma informação que pudesse levar a polícia aos ladrões.

"As investigações continuam", disse o delegado, acrescentando que chegará a uma solução, nem que demore muito tempo. Enquanto isso, agentes da polícia federal iniciam investigações para prender traficantes bolivianos que estariam atuando em Porto Velho.

A Delegacia de Repressão a Entorpecentes, da SESEG, também está empenhada nesta mesma missão. Embora prenda os traficantes, e logo em seguida sejam liberados, o delegado Jorio Ismael disse que está cumprindo seu papel de agente de polícia: "Eu prendo. Agora soltar é com a justiça", disse.

FAMÍLIA DE IVONE PEDE JUSTIÇA

"Foi um ato de covardia. Ele matou minha filha por causa do almoço. E não fez nada pelos filhos. Não fosse eu, eles teriam morrido de fome. Espero que agora a justiça seja feita. Ele não pode ficar impune. Ele é um assassino".

O depoimento dramático é da lavadeira Ana Jorge Vieira, de 56 anos. Ela, falando ao AM, pediu justiça para o policial Carlos Alberto Cardoso, vulgo "Cafezinho", que no dia 10 de junho de 1981 matou a esposa Ivone Lopes com um tiro. "Quero justiça para o assassino de minha filha", disse chorando muito, recordando que eles jamais tiveram uma vida tranquila.

"Cafezinho", como é conhecido o policial Carlos Alberto, "conquistou Ivone com mentiras. Ele prometeu mundos e fundos. Casado, pai de [illegible] filhos, ele enganou minha filha", relata dona Ana Lopes. Para ela, a filha foi muito humilhada e foi morta covardemente. Em sua narrativa, Ana Lopes lembra que "Ivone apanhava muito do "Cafezinho" toda vez que ele chegava embriagado em casa".

Naquele dia 10, "Cafezinho", segundo conta dona Ana, chegou embriagado destratando a esposa. Pediu que ela colocasse o almoço com a máxima rapidez. Como demorou um pouco, ele disse uns palavrões e Ivone pediu que ele não ofendesse sua mãe. Num ato de covardia, ele sacou da arma de propriedade da polícia, e deu um tiro à queima roupa atingindo o coração. Ivone morreu no mesmo local — na cozinha.

Atualmente, Carlos Alberto encontra-se em liberdade trabalhando na polícia como "ossateiro" na Central de polícia. Segundo dona Ana, ele há tempo não dá sequer um centavo para o sustento dos filhos. Na última vez, há cinco meses, ele deu um cheque sem fundo para a filha e até hoje numa [illegible] desconhecido. Diante da situação que vem enfrentando, dona Ana ainda não perdeu as esperanças: "A justiça será feita. Tenho certeza disso", acrescenta.

Carlos Alberto, o "Cafezinho" será um dos cinco réus a serem julgados a partir do dia 25, segundo informou o juiz Antonio Cândido de Oliveira, da Vara do Tribunal do Juri. Na próxima quarta-feira, será divulgada a pauta do juri.

OS 66 ANOS DO ALTO MADEIRA

Citado na Assembléia, na Câmara e visitado ou atingido por mensagens de congratulações, o AM comemorou os 66 anos de vida anteontem. A lista é extensa e vamos destacando:

Governador Jorge Teixeira: "Ao transcurso do aniversário das expressivas atividades desenvolvidas por esse Jornal, como mola propulsora no incondicional engrandecimento de nosso Estado, o Governo de Rondônia, transmite seus sinceros cumprimentos a sua diretoria e a todos que integram esse Jornal, formulando votos sinceros pelo prosseguimento de tão brilhantes e vitoriosas atividades. Saudações".

General Paulo Meirelles, comandante da 17a. BIS: "parabenizo esse prestigioso Jornal pela passagem de seu sexagésimo sexto aniversário".

Major PM Garcia, comandante interino da PM: "cabe à Polícia Militar por dever de Justiça, parabenizar a Diretoria e os demais integrantes deste laborioso órgão de Imprensa, pelo trabalho sempre sério, honesto e dedicado à causa pública".

Médico Aparício Carvalho, presidente da Associação Médica: "sua seriedade mostra a maturidade de sua equipe que nunca se deixaram levar por interesses individuais, num compromisso com a verdade sem credo político, religioso e de cor".

Advogado Francisco Arquelau de Paula, secretário de Finanças e Justiça: "confraternizamos com os 66 anos de fundação desse prestigioso matutino".

Economista Eudes Lustosa, chefe da Casa Civil: "faço votos pelo prosseguimento deste trabalho que vem atuando de maneira ativa e consciente".

Professor Alvaro Lustosa, secretário de Educação: "congratulamo-nos com esse Jornal pela data".

Historiador Vitor Hugo, secretário de Cultura: "Nesta data jubilosa eu não podia deixar de estar presente de todas as formas à data comemorativa. Faço-o não apenas em função do cargo que ocupo, mas sobretudo pelos laços que me unem ao ALTO MADEIRA desde 15 de fevereiro de 1930 quando pela vez primeira visitei oficinas e redação, sob o comando do lembrado prof. Carlos Mendonça. O jornal circulava então com duas ou três edições semanais, em papel de cores diferentes ora branco ora amarelo, mais cor de rosa. Seguiu-se no comando o Arnaldo, continuando Europeu com o cadernozinho azul da crônica social, até que ocorreu o [illegible] do Grupo [illegible]. Lembro também toda uma série de minhas colaborações, que me levam a dizer sob forma plural, [illegible] de [illegible], porque apesar de tudo, venceram".

Sra. Maria Alice Alt, superintendente da LBA: "aproveito a ensejo para agradecer seu constante apoio e deixamos patente que esse veículo de comunicação tem sido um valioso instrumento na execução de nossas ações sociais".

Professora Natalina Cruz, coordenadora do Mobral: "o Jornal é realmente considerado o maior veículo de Comunicação".

Professora Ceyza Silva, diretora da Escola Chapeuzinho Vermelho: "votos de pleno êxito na missão que com louvabilidade ideal abraçaram através do difícil ramo de informar e educar".

Deputado José Bianco, presidente da Assembléia Constituinte: "transmitimos sinceros cumprimentos a todos que integram o ALTO MADEIRA".

Deputado José do Prado: "que continue sempre na luta pelo desenvolvimento de Rondônia".

Deputado Francisco Nogueira: "que seja mantida a tradição de mais de meio século de bons serviços prestados à causa heróica da gente desbravadora".

Deputado Oswaldo Piana: "felicita a direção e sua equipe".

Deputado Ili Saty: "o noticiário do ALTO MADEIRA ainda se distingue entre seus pares, e hoje é um exemplo que deve ser seguido por todos".

Vereador Antonio Timóteo, presidente da Câmara: "temos satisfação em cumprimentar pelo dinamismo que tem sabido demonstrar fazendo com que o veterano órgão prossiga fiel ao espírito dos seus fundadores".

Dentre os visitantes, destaque para os cumprimentos dos deputados Jerry Bahuche, Jacob Atallah, Amir Lando, João Dias, vereadora Elisabeth Bahuche, e comerciante Claudio Feitosa.

LUCINDO QUINTANS: "O jornal Alto Madeira completa hoje 66 anos, assinalando um registro fiel do cotidiano de nossa terra".

MARLENE GOBATER: "O ALTO MADEIRA é uma espécie de "marco de maior significação" para o nosso povo, para a nossa gente".

AFONSO FLORENCIO: [illegible] do PDS, saudou o Jornal inicialmente com estas palavras: "Aí está o ALTO MADEIRA [illegible] e de [illegible], prestando seus serviços à comunidade, [illegible] consciente, [illegible] a nossa gente".

Antonio Timóteo e Silva: "o exemplo de perseverança e independência que o ALTO MADEIRA oferece, com sua linha de conduta pautada na responsabilidade de informar com precisão e corretamente, é um atestado vivo da boa imprensa.

Da Rádio Record, assinado pelo diretor Paulo Machado de Carvalho Neto, vieram os cumprimentos: "A todos aqueles que fazem do dia a dia uma renovação constante, tendo o trabalho como meta, transmitimos o nosso carinho especial".

Nos órgãos de comunicação locais, o AM foi assunto: no programa Nossa Revista, do telejornalista Sérgio Valente, do Canal 4; no noticiário da mesma TV; no programa Vivaldo Garcia, da Rádio Eldorado; no programa do radialista Herculano Brito, na Rádio Rondônia.

Parabéns ao decano da imprensa de Rondônia pelos 66 anos de lutas constantes em favor do progresso e da sua gente. Antonio de Andrade Simões — Presidente da Rosa.

Duras lutas
Quantas batalhas
Que independência diante dos poderosos.

Sempre em defesa intransigente
do povo e do progresso de Rondônia.
Hoje o mais novo Estado da
União Brasileira.
66 anos
Uma história admirável
Reconhecida pelos pósteros
Ao longo desta grande caminhada.
Parabéns a toda a família
do decano da imprensa de Rondônia.
(Arnaldo Samuel)

Alto Madeira

BANCO DO ESTADO DE RONDÔNIA S/A - BERON

EDITAL DE CONCURSO PÚBLICO N.o 001/83

1. OBJETIVO

Selecionar candidatos a admissão no cargo de Auxiliar Bancário, para preenchimento de 100 (cem) vagas nesta capital.

2. PRÉ-REQUISITOS PARA INSCRIÇÃO

a) ser brasileiro ou português com direito a obrigações políticas e civis reconhecidas no País;

b) ter 18 anos completos até 14.05.83 e, no máximo, 36 incompletos até 14.05.83, a comprovar no ato da inscrição;

c) possuir à época da inscrição, escolaridade mínima do 1º grau completo ou equivalente;

d) se do sexo masculino, estar em dia com as obrigações militares. OBS: As condições "c" e "d", serão comprovadas por ocasião da qualificação dos nomeados.

3. INSCRIÇÕES

Serão realizadas em duas epatas:

a) de 15 a 22.04.83, pagamento da taxa de CR$.2.000,00 (dois mil cruzeiros), no BANCO DO ESTADO DE RONDÔNIA S/A - BERON, sito à Av. 7 de Setembro, 237 (antigo prédio da Estrada de Ferro Madeira Mamoré), no horário de 08:00 às 12:00 e 15:00 às 17:00 horas.
NOTA: O pagamento poderá ser efetuado por qualquer pessoa em nome do candidato, mediante o preenchimento do formulário próprio existente no local da inscrição.

b) de 25 a 29.04.83, o candidato deverá comparecer ao BERON, munido de 02 (duas) fotografias 3 x 4, Carteira de Identidade, Comprovante de sua situação militar, e do comprovante de pagamento da taxa, para identificação e assinatura da ficha de inscrição, que o habilitará a participar das provas.

4. DATA, LOCAL E HORÁRIO DAS PROVAS E DOCUMENTOS QUE O CANDIDATO A PRESENTARÁ.

Dia 14.05.83 - Escola Estadual Carmela Dutra, sito a Av. Farquar 1913, nesta capital - das 8:00 às 12:00 horas.

Devem os candidatos apresentarem-se 30 (trinta) minutos antes do prazo pré-estabelecido para as provas.

No dia das provas, o candidato deverá estar de posse somente de:

- Ficha de Inscrição;
- Carteira de Identidade;
- Canetas Esferográficas de cor azul.

5. CLASSIFICAÇÃO E NOMEAÇÃO

O Banco classificará candidatos até o número de vagas (item 1); que serão nomeados por ordem de classificação.

O Banco compromete-se a chamar os classificados no prazo de 12 (doze) meses, a partir da data de divulgação do resultado do concurso, desde que satisfaça todas as exigências regulamentares.

Uma vez chamado, o candidato terá o prazo de 20 (vinte) dias para qualificação e, partir deste, mais 15 (quinze) dias para a posse. Terá anulada sua aprovação no concurso, o candidato que não cumprir as exigência da qualificação e posse no prazo estabelecido.

6. CONDIÇÕES OFERECIDAS

a) Proventos mensais de CR$ 80.000,00 (oitenta mil cruzeiros);
b) Jornada de trabalho de 06 (seis) horas contínuas;
c) 13º salário;
d) Regime de trabalho de acordo com a Consolidação das Leis do Trabalho - CLT.

7. PROVAS

A seleção constará das seguintes provas: Português, Matemática, Técnicas Bancárias, Psicotécnico e entrevista, e Datilografia. As provas constarão de questões objetivas, limitadas ao seguinte conteúdo programático:

PORTUGUÊS:

- Fonética; Morfologia; sintaxe (concordância, regência e estruturas sintáticas); ortografia (inclusive acentuação e divisão silábica); pontuação; semântica e análise sintática.

MATEMÁTICA:

- Operações fundamentais (números inteiros e fracionários); potenciação e radiciação); sistemas de medidas (decimais e não decimais) ; geometria (perímetros e volumes); razão e proporção; regra de três (simples e composta); porcentagem; juros simples e composto); descontos (por dentro e por fora), equação (1º e 2º grau); sistemas de equações de duas incógnitas).

TÉCNICAS BANCÁRIAS E COMERCIAIS

- principais operações bancárias: depósitos, empréstimos, ordens de pagamento (conceitos e características); - documentos comerciais e títulos de crédito: cheque, duplicata, nota promissória, ação, nota fiscal, fatura e borderô (conceito, classificação, características, circulação, reconhecimento, emissão, aceite, endosso, cruzamento, visto); - direitos de garantia - noções básicas: hipoteca, penhor, alienação fiduciária, fiança e aval (conceito e caracteristicas).

O julgamento das provas terá caráter irrecorrível. Delas não se concederá vista a candidatos ou interessados.

PSICOTÉCNICO E ENTREVISTA

. O Psicotécnico e a Entrevista serão aplicados ao candidato classificado nas provas de Português, Matemática, Técnicas Bancárias e Comerciais, abrangendo aspectos psicológicos, profissionais e sociais.

A prova de Datilografia (cópia de texto de 900 toques) em 06 (seis) minutos, será aplicada apenas ao candidato classificado nas demais provas, por ocasião da qualificação para a posse. Caso não obtenha aprovação na primeira tentativa, será facultada segunda e última oportunidade, após 15 (quinze) dias.

DISPOSIÇÕES GERAIS

A remoção de funcionário do cargo de AUXILIAR BANCÁRIO, só poderá ser pleiteada após cumprido o estágio de 2 (dois) anos, na dependência onde empossado. Submetendo-se ainda, a prestar serviços em qualquer dependência do Banco.

A admissão do candidato nomeado dependerá ainda, de:

a) Comprovação dos pré-requisitos;
b) aprovação no exame psicotécnico e entrevista;
c) aprovação em datilografia;
d) aprovação no exame de saúde, realizados de acordo com as normas regulamentares do Banco;
e) apresentação da documentação exigida para qualificação;
f) cumprimento dos prazos estabelecidos para qualificação(item-5).

A falta de atendimento de qualquer das exigência, ou a verificação de irregularidade na documentação apresentada, ainda que, apuradas posteriormente, terão como conseqüência a anulação da aprovação no concurso e o cancelamento da nomeação.

A admissão far-se-á na categoria inicial de AUXILIAR BANCÁRIO

A inscrição do candidato importará na aceitação das condições - contidas neste Edital.

O prazo de validade do concurso será de 1 (um) ano.

Porto Velho-RO, 14 de abril de 1.983.

BANCO DO ESTADO DE RONDÔNIA S/A -BERON

FLA. E JUVENTUS EMPATAM NUM GRANDE JOGO

Flamengo e Juventus empataram ontem à tarde, no Aluízio Ferreira, numa partida bastante disputada. Fastudo marcou o gol do Flamengo no primeiro tempo, enquanto que Antônio da Loteca empatou para o Juventus, no segundo.

O Flamengo começou melhor, pois o Juventus, ainda desorganizado, teve dificuldades para tocar a bola. E com isso o rubronegro teve duas excelentes oportunidades para abrir o placar, logo no início, mas o centro-avante Tinoco desperdiçou-as. Almir chutou na trave quando o goleiro Normando estava completamente batido.

Depois disso, aos 6, Paulinho perdeu um gol certo para o Juventus ao frear cara-a-cara com Evandro, num erro de marcação da zaga rubronegra.

Aos 10, Robertinho driblou o lateral César e chutou, Paulão errou o corte e tocou com a mão na bola, pênalti. Fastudo bateu com violência e marcou. O Juventus tentou uma reação, mas não conseguiu furar o bloqueio da zaga que estava bem plantada. Se limitaram a chutar de longa distância, não conseguindo sucesso, pois Evandro estava atento.

No segundo tempo, o time do Juventus voltou disposto a empatar. O técnico Tinoco mandou que o meio-campo tocasse mais, e foi assim que saveleu o time do Flamengo. E o empate veio através de Antônio da Loteca, que entrara minutos antes, no lugar de Toni, aproveitando a falta de Fastudo, aos 12 minutos.

Após o gol de empate a partida ficou equilibrada, pois tanto o Flamengo como o Juventus saíram em busca da vitória, tendo, o jogo mais solto. O Flamengo chegou mais perto da vitória, não conseguindo devido a excelente forma do goleiro Normando, que defendeu dois lances em puro reflexo, quando a torcida já comemorava o gol.

A partida foi comandada por Augusto Leandro, fez um regular trabalho, já que não deu a lei da vantagem, prejudicando as duas equipes. Se limitou apenas a ficar no meio do campo. Está fora de forma.

Endison, sempre marcado, mostrou muita tranquilidade

SÃO FRANCISCO, UMA NOVA ATRAÇÃO EM CALAMA

Pensando em dar mais movimentação ao esporte do Município de Calama, o bairro São Francisco formou mais uma equipe que vai disputar o campeonato da cidade, localidade. O time é o São Francisco, que possui as cores azul, branco e Amarelo.

A equipe já tem um grande número de adeptos, prontos para medir forças com as equipes da Ponte Preta e Itamu, seus concorrentes. O time joga na Vila de São Carlos, contra o Botafogo e a expectativa é enorme, devido aos craques que compõem a equipe sãofranciscana.

BASQUETE COM RODADA DUPLA HOJE NO CLÁUDIO COUTINHO

Depois da paralisação, na semana passada, o Campeonato Municipal de Basquete reinicia hoje, às 19 horas, no ginásio Cláudio Coutinho, com duas partidas: Ferroviário x Seplan e Paulistano x IBGE.

A tabela determina um jogo por semana, mas para suprir a paralização o presidente da FRB, Gerson Moreira Pinto, resolveu designar as duas partidas para hoje, visando sempre o bom condicionamento técnico da competição.

6 JOGOS PELA TAÇA DE OURO

A terceira rodada do campeonato brasileiro, Taça de Ouro, tem hoje seis partidas. A expectativa é grande em torno dos jogos, pois começam a serem definidos os possíveis classificados para as quartas de finais do certame.

JOGOS

Santos x **Vasco**, às 16 horas, no Morumbi; Náutico x Palmeiras, às 16h30m, no José Rego Maciel; Atlético-PR x Atlético-MG, às 16 horas, no Couto Pereira; Ferroviária x Sport, às 16 horas, na Fonte Luminosa; Goiás x Guarani, às 17 horas, no Serra Dourada; Flamengo x Corintians, às 17 horas, no Maracanã.

CHOQUE DE CAMPEÕES NO ALUIZÃO

Iporanga e Juventus Acreano jogam hoje, às 16 horas, no Aluízio Ferreira. É a primeira vez que as duas equipes se defrontam. Não há favoritos. O Juventus é o campeão da Amazônia, enquanto que o Iporanga é o campeão de Porto Velho, de 82. Dilair Braga será o árbitro, sendo os auxiliares Agnaldo Rebouças e Antônio Carlos Bicho.

O técnico Neymário Cunha, do Iporanga, confia na vitória e já definiu o time. Já o técnico Anibal Tinoco, do Juventus, um se preocupar com a boa fase de adversário vai manter o mesmo time que enfrentou ontem o Flamengo, na abertura deste campeonato.

FICHA TÉCNICA

Iporanga x Juventus AC; Modelo — amadores; árbitro — Dilair Braga; auxiliares — Agnaldo Rebouças e Antônio Carlos Bicho. Ingresso — Cr$ 300,00, preço 6600.

Iporanga — Perez, Pedro, Rijo, Fio e Mário Claber; Mérica, Tiãnho e Anés; Hilário, Adi e Carlinhos. Técnico — Neymário Cunha.

Juventus — Normando, Mauro, Paulão, Maycrie e César; Endison, Carlinhos e Dadão; Paulinho, Toni e Roberto. Técnico — Anibal Tinoco.

IPIRANGA QUER VENCER COM ESQUEMA OFENSIVO

— O clube é de [illegible] e pretendo [illegible] com uma vitória. Preparamos a [illegible] da primeira partida que [illegible] no campeonato [illegible] Cidade de Porto Velho. E não dispomos à [illegible] com o zagueiro José Maria dos Santos, que está disposto, com [illegible] homenagem ao [illegible] da cidade "Tiãnho". Tudo por que não fazer confiante na vitória — manifestou-se [illegible] o técnico do Iporanga, Neymário Cunha.

A equipe será a mesma que vem disputando o Taça [illegible] os jogadores que [illegible] do Rio de Janeiro ainda não foram liberados pela CBF. Também [illegible] de serem aproveitados nesta partida [illegible] do Iporanga. Mesmo assim, não há problemas de [illegible] médico e o time vai poder contar com Perez, Pedro, Rijo, Fio e Mário Claber; Mérica, Tiãnho e Anés; Hilário, Adi e Carlinhos.

Sobre o deslocamento de Porto para a Manaus [illegible] — É natural esperar — Neymário Cunha explicou que é para a cidade [illegible] tendo em vista que tanto Mário Claber, como Pedro estarem muito bem. E isso vai facilitar a produção dos pontas.

Os dois jogadores estiveram bem o suficiente [illegible] deixando o técnico [illegible] para este jogo. Se depender de garra, não haverá problemas, pois o [illegible] Mérica está disposto a jogar tudo que sabe para não ser surpreendido com os fortes jogadores do Dadão, que ainda está em grande forma, sendo uma das peças principais do time juventino.

Para Mérica, a maneira mais fácil de vencer os [illegible] **não dar pontas e neutralizar Dadão. E disse "que o seu comportamento em campo [illegible] o mesmo, [illegible] seus lançamentos".** Mas o técnico Neymário já está atento para este setor e mantém o meio-campo [illegible] para não permitindo o domínio do adversário.

Gilson e Chagainha (ao fundo), defendendo a seleção estudantil de Porto Velho, no ano passado, agora, união ao Cruzeiro e Mixto

Na Escolinha, o futuro do futebol

Criado em março de 81, a Escolinha de Futebol da Semed, tem conseguido desenvolver um excelente trabalho para o esporte de Porto Velho. Desde sua criação, tem sido dirigida pelo professor Eldon Pacheco — Lamento — conseguiu destacar com grande habilidade, pois a professora galga crianças e adolescentes — 10 a 17 anos —, sempre correspondendo à expectativa. A escolinha já tem seus nomes registrados no futebol da cidade, dizia, com 19 atletas que possuem que ela já são cidadãos. 98 por cento dessas crianças ainda falam para conseguir a posição.

Pacito, que trabalha desde o ano passado com muita prontidão pela falta de apoio, pois falta de campo para os treinamentos, já que ninguém quer saber disso que se jogue clandestino, os professores preferiam. Mesmo assim, Lamento não desiste e está disposto a levar esse trabalho à frente, pois sabe que é através dele que o futebol de Rondônia pode chegar ao profissionalismo e se tornar ao cenário nacional.

Para o professor, trabalhar com crianças é muito gratificante, principalmente no futebol, que é o esporte do povo brasileiro. Por isso, está a cidade é [illegible] pois ele está encontrando dificuldades [illegible] conseguir um campo para fazer os entrenamentos, não tem possibilidade, pois sempre [illegible] a adversária e problema, não tem está sendo [illegible] que não encontrou que está fazendo um trabalho e [illegible] mesmo. Lamento conseguiu [illegible] a [illegible].

Lamento disse ainda: "o objetivo principal disso [illegible] trabalho é levar a criança de aspirar [illegible] dentro disso, para não marginalizar, como [illegible] de hoje. Portanto, é preciso baixar cartilha e ajuda de [illegible], pois sempre aparecem alguns [illegible] e [illegible] que morrem a mocidade. Desta maneira, [illegible] dá à mocidade, pois acredito que estou fazendo um bom trabalho".

O nome da escolinha já começou a surgir. [illegible] que vai [illegible] que ela, hoje está [illegible] da primeira divisão do Estadual local. Os atletas que [illegible] são: Gilson (Dep), Rui (Flu), Amaral (Fla), Luiz Carlos (Ipi), Chagaldo (Mixto), Nelson (Ipi), Dico (Cruz), Moisés (CRAC), Jorge (Ipi), Lauchaer (Cruz), Carlos Tadeu (I), F.J. Antonio (Mixto), Franklin (E.D.), Daniel (Cruz) e Horlice (S.D.). O melhor de tudo isso é que esses jogadores ainda não completaram a maioridade, sendo a sua idade de 17 anos.

ATENÇÃO PRIMÁRIA E SERVIÇOS BÁSICOS

1. O PROBLEMA

'Atenção primária' e 'serviços básicos' são duas expressões de uso corrente entre todos que se ocupam com as políticas e o planejamento de saúde. Mas as atividades de assistência à saúde, que, concretamente, essas expressões denotam, só podem ser precisadas tomando por referência as diretrizes e prioridades de uma dada política de saúde. Ou seja, não se trata de uma definição 'técnica'. De fato, o que é considerado 'primário' ou 'básico' em determinado país ou região, pode não sê-lo em outros. Variação semelhante pode ocorrer ao longo da história de um sistema de saúde. São coisas que estão, em geral, na dependência de decisões governamentais, porque associam-se estreitamente aos recursos que serão investidos na chamada extensão de cobertura.

A falta de compreensão da relatividade desses conceitos tem levado a alguns equívocos, dois dos quais podem aqui ser mencionados:

1. 'a atenção primária funda-se necessariamente no emprego de recursos materiais e humanos simplificados, sobretudo pessoal auxiliar'.

2. 'só é atenção primária os cuidados prestados por agentes voluntários e praticantes tradicionais, pressupondo a auto-promoção da saúde pela comunidade'.

A primeira versão divulgou-se bastante no Brasil e, em parte, está ligada a uma tradição de programas de 'medicina simplificada.' A segunda é mais típica de outros países latino-americanos.

Não discutiremos em detalhes esses equívocos de interpretação. É suficiente fazer notar que decorrem de uma generalização das particularidades da atenção primária em determinados contextos sociais e econômicos. Não constituem, de modo algum, características universais da atenção primária, mas apenas aspectos locais que ela adota em algumas propostas de extensão de cobertura.

O que há de comum nessas duas visões é a crença de que os cuidados primários devem ser obrigatoriamente promovidos por pessoal não-médico. Este modelo, com grau maior ou menor de "simplificação", tem sido adotado para áreas (semi) rurais. Países latino-americanos, por exemplo, preconizam a mobilização de "promotores de saúde", voluntários, como estratégia para cobrir sua ampla população rural. Mas nada impede que parte significativa da atenção primária, em dadas circunstâncias, seja realizada por médicos e até especialistas, em unidade mais ou menos complexas. Isto constitui a regra em regiões e país mais desenvolvidos.

Certas passagens do documento de Alma-Ata reforçam tais generalizações ao destacar o envolvimento dos 'agentes de saúde da comunidade'.

'Os cuidados primários de saúde, diz o documento, são proporcionados por agentes de saúde da comunidade. As qualificações exigidas desses agentes e, portanto, o seu treinamento, variação amplamente em diferentes regiões do mundo, dependendo da forma específica dos cuidados básicos de saúde proporcionados'.

Por 'agentes de saúde da comunidade' tem-se entendido o pessoal voluntário e os praticantes da medicina tradicionais. Nesta interpretação de atenção primária, as diversas categorias profissionais contratadas e mantidas pelas instâncias governamentais, estão excluídas.

Em outros trechos do documento, a participação dos profissionais fica assim explicitada:

'(Os cuidados primários) baseiam-se, nos níveis local e de encaminhamento, nos que trabalham no campo da saúde, inclusive médicos, enfermeiras, parteiras auxiliares e agentes comunitários, conforme seja aplicável assim como em praticantes tradicionais, conforme seja necessário...

Não obstante permanece a ambiguidade na medida em que não se sabe se os profissionais se situam no nível local ou de encaminhamento.

As contradições do texto de Alma-Ata acabam por alimentar a discussão em torno de um falso problema: a atenção primária é (ou deve ser) feita por quem? Como se o tipo de recurso humano fosse suficiente para caracterizar um cuidado de saúde como primário ou não.

A Associação Paulista de Saúde Pública estará promovendo o II Congresso Paulista juntamente com o I Congresso Nacional da Abrasco, no período de 17 a 21 de abril.

Este Congresso tem como objetivo debater a Política Nacional de Saúde, procurando analisar as condições e funcionamento dos serviços de Saúde do País e seus reflexos nas condições de Saúde da população, assim como encontrar subsídios que possam contribuir para superar as distorções existentes.

Rondônia estará representada por vários médicos da Secretaria de Saúde do Estado.

ENFOQUE ESPÍRITA

Emiele

Meu amigo, quando Jesus se referiu à bênção do copo de água fria, em seu nome, não apenas se reportava à compaixão rotineira que sacia a sede comum. Detinha-se o Mestre no exame de valores espirituais mais profundos.

A água é dos corpos mais simples e receptivos da Terra. É como que a base pura, em que a medicação do Céu pode ser impressa, através de recursos substanciais de assistência ao corpo e à alma, embora em processo invisível aos olhos mortais.

A prece intercessória e o pensamento de bondade representam irradiações de nossas melhores energias.

A criatura que ora ou medita exterioriza poderes, emanações e fluidos que, por enquanto, escapam à análise da inteligência vulgar, e a linfa potável recebe-nos a influenciação, de modo claro, condensando linhas de força magnética e princípios elétricos, que aliviam e sustentam, ajudam e curam.

A fonte que procede do coração da Terra e a rogativa que flui do imo d'alma, quando se unem na difusão do bem, operam milagres.

O espírito que se eleva na direção do Céu é antena viva, captando potenciais de natureza superior, podendo distribuí-los a benefício de todos os que lhe seguem em marcha.

Ninguém existe órfão de semelhante amparo.

Para auxiliar a outrem e a si mesmo, bastam a boa vontade e a confiança positiva.

Reconheçamos, pois, que o Mestre, quando se referiu à água simples doada em nome de sua memória, reportava-se ao valor real da providência, a benefício da carne e do espírito, sempre que estacionem através de zonas enfermiças.

Se desejas, portanto, o concurso dos Amigos Espirituais, na solução de tuas necessidades físico-psíquicas ou nos problemas de saúde e equilíbrio dos companheiros, coloca o teu recipiente de água cristalina, à frente de tuas orações, espera e confia. O orvalho do Plano Divino magnetizará o líquido, com raios de amor em forma de bênçãos e estarás, então, consagrando o sublime ensinamento do copo de água pura, abençoado nos Céus.

EMANUEL
(Extraído do livro "Segue-me!... de F.C. Xavier")

xxx

Federação Espírita de Rondônia
Reunião Pública às 4ªs feiras — e sábados às 20hs.

Alto Madeira

Cantinho do Bate Papo

JOÃO TAVARES

A Associação de Amigos do Bairro Nova Porto Velho deveria realizar eleições para escolher novos membros de sua diretoria, dia 19 de abril. Todavia, não tendo sido levantado com precisão o quadro atual de associados, e tendo em vista ainda que a maioria dos associados deixaram de cumprir determinações estatutárias, tanto que somente 10% dos sócios estão em condições de votar e ser votados, o presidente Sinésio Caetano Paulas, de acordo com sua diretoria, resolveu transferir as eleições.

Foi fixada a data de 22 de maio e o período das 8 às 17 horas, para o procedimento eleitoral, ao mesmo tempo em que abriu o registro de chapas, possibilitando, desse modo, uma participação democrática de quantos queiram participar da eleição.

xxx

E por falar em associação, os moradores do Conjunto Marechal Rondon também já se movimentam para fundarem uma naquela parte da cidade. O colunista tem em mãos a convocação para a reunião que será realizada hoje, domingo, às 9:30, residência que servirá de sede provisória, à rua **Rutilo, Casa 22, ao lado do "Orelhão"**, **quando** será tomada a seguinte ordem do dia: aprovação do estatuto, escolha da diretoria, fixar mensalidades e outros assuntos.

Líderes do movimento fundador da Associação com os quais, Tito Duarte dos Santos, Ivan Marinho Filho, José Lima de Mendonça e Paulo Corrêa, disseram ao colunista que a entidade pretende desenvolver um trabalho de defesa dos interesses do conjunto e seus moradores, junto às autoridades e órgãos públicos.

xxx

"Rondônia-Notícias" circulou o seu [illegible] número. É editado pela Divisão de Comunicação Social do Governo e divulga Rondônia com um noticiário bem selecionado e ilustrado. Merece um registro, também, a ótima impressão do "Rondônia-Notícias", a cargo da [illegible], empresa gráfica local.

xxx

O "Cantinho" registra, com grande prazer, o aniversário da professora Antônia [illegible] Santos, transcorrido dia 15 último. Dona Antônia é esposa do amigo Jorge Santos, jornalista, integrante do serviço de comunicação da Codaron. A data foi comemorada na intimidade do lar, com a aniversariante recebendo as homenagens do marido, dos filhos e dos amigos.

xxx

Outro aniversariante. Em [illegible], é da jovem senhora Suely Castro, funcionária do gabinete da presidência da Câmara. Comunicativa e simples, ela desde sexta-feira recebe os cumprimentos dos colegas de trabalho. Parabéns.

xxx

Vereadores da bancada do PDS, tendo à frente o presidente [illegible] Tiradentes e Silva, realizaram ontem uma ligeira comemoração com os moradores do Candelária, e receberam homenagens da população que se mostrou agradecida pelo interesse que os edis pedessistas tem demonstrado para com os assuntos daquela área.

xxx

Quem saiu com um bom saldo da visita do prefeito Valladares, à Câmara, foi o vereador José Campelo, do PDS. Ele que tem questionado sobre a regularização das terras daquela localidade, para favorecer os moradores da localidade, ouviu do prefeito Valladares a informação de que essa regularização está em andamento e também que a passagem do Candelária a categoria de Distrito, outra reivindicação de Campelo, é possível.

Alto Madeira

INDICADOR PROFISSIONAL

MÉDICOS

CLÍNICA DE DERMATOLOGIA E VENEREOLOGIA
Dr. RICARDO CESAR GARCIA AMARAL
TRATAMOS: Doença de pele, unha e cabelos. Queda de Cabelos, Alergia, Aplicação vacinas, Vitiligo com fototerapia, Câncer de pele, Alergia a picada de insetos.
— Limpeza de pele — Peeling Vegetal — Cirurgia dermatológica.
Endereço: Rua José de Alencar, 3374
Telefone: 221-9932 e 221-5903
Horário: das 17 às 20 hs.

DR. J. I. MACARIO BARROS
Doenças da pele — unhas, cabelos, tratamento da pele seca e oleosa, acne, rosácea, melasma, etc.
Prevenção e tratamento das Doenças sexualmente transmissíveis.
Curso de Doenças Venéreas em São Paulo — OMS — OPAS.
Dermatologia e Sifilografia no RJ — Sta. Casa de Misericórdia — Policlínica Central — Serviço dos Profs. Rabello e Fraga.
CONSULTÓRIO: Av. 7 de Setembro Galeria Central, 3.º Andar Sala 4.
Diariamente às 18 hs.
Telefone: 221-4244.
Porto Velho-RO.

CLÍNICA NEUROPSIQUIATRICA DE RONDONIA
Dr. Raimundo Afonso Aquino:
Psiquiatra membro efetivo da Sociedade Brasileira de Psiquiatria.
Dra. Regina Lucia Eleres de Aquino.
Neurologista.
Psiquiatria Clínica, Psicoterapia, Insônia, Alcoolismo, Doenças Psicossomáticas, Frigidez e Impotência sexual, Epilepsias, Dores de cabeças e enxaquecas, Acidente Vascular Cerebral e outras doenças psiquiátricas e neurológicas.
ELETROENCEFALOGRAFIA
Rua Julio de Castilho, 404 — Clínica Radiológica "Dr. Ronaldo Lanes Lima" — Fones 221-4783 e 221-6225

DR. VICTOR SADECK
RINS—BEXIGA—PROSTATA—VIAS URINARIA
CONSULTORIO: Rua Prudente de Morais, 200; Ed. "Pezzinho" — Sala 05 altos. Fone: 221-5721.
RESIDENCIA: Rua José Bonifácio, 814,
Fone 221-4519

DRA. LINDETE SOUZA OLIVEIRA
CLINICA MEDICA E OBSTETRICIA, DOENÇAS TROPICAIS E INFECTA CONTAGIOSAS — PRE-NATAL — PARTOS EM GERAL Consultório: Rua Duque de Caxias, 730 — Horário: 16:00 às 19:00 hs. diariamente.

ACUPUNTURA E MOXABUSTÃO
DR. OTINO JOSÉ DE A. FREITAS
Membro Ativo da Sociedade Internacional de Acupuntura
Tratamento para stress, Reumatismo, Cefaléia, Paralisias, Estafa, Dores de qualquer Origem e Distúrbios Cardiovasculares, Pulmonares, Digestivos e Genito-Urinários.
CONSULTÓRIO: **Edificio Rio Madeira — Sala, 318.**
Diariamente a partir das 14:00 hs.
Marcar Consultas pelo Tel.: 221-3388

UROLOGIA
DR. VALTER NUNES COELHO
Tratamentos cirúrgicos de:
Rim — Ureter — Bexiga — Orgãos Genitais (Fimose, Hidrocele, Varicocele).
Tratamento clinico de Esterilidade masculina.
Tratamento clínico das doenças venéreas.
Consultas de 2ª a 6ª feira no horário de 18 às 20 horas.
Endereço: Consultório — Ed. Rio Madeira — sala nº 210 2º andar — Fone: 221-6269 — Residência: R. Herbert de Azevedo 1241 — Fone 5169.

Assinaturas do Alto Madeira
PARA 1983 PELO FONE: 221-3161

DR. GERALDO S. AVELINO
Clinica Médica e Cirurgica — Graduado pela UFF — Rio de Janeiro — Pós-Graduado em Cirurgia Geral pelo INAMPS — Rio de Janeiro.
Consultório: Edificio Rio Madeira — Sala 218
Reserva de horário: fone 221-2227 — Das 15 hs. às 20 hs.

ADVOGADOS

ESCRITÓRIO
HEITOR MAGALHAES LOPES
Advocacia Civel e Agrária
Cobranças
Imobiliária
Ed. Rio Madeira, sala 315
Fone: 221-3873

SWAMI OTTO BARBOSA
TANIA OTTO OLIVEIRA
Causas Civeis, Comerciais, Trabalhistas, Assistência Contábil e Juridica a empresa. Contratos, distratos, encerramento de firmas.
Rua José do Patrocinio, nº 776, Apt. 101.
Telefones: 221-3672 — 221-2502 — 221-1949 — 221-2089

ESCRITORIO DE ADVOCACIA
Especializado em causas Civeis Criminais e Trabalhistas, Inclusive terreno.
Av. 7 de Setembro, n.º 1083 — Galeria Central — Sala 34 — Porto Velho/ **Rondônia.**

ARQUELAU DE PAULA
CLAUDIO LEAL DIAS
Causas Civeis — Comerciais — Trabalhistas e Criminais — Direito Imobiliário
Ed. Rio Madeira, 2º andar, conjunto 202/203
Telefones: 221-7089 e 221-7057

Prognóstico

PREVIDÊNCIA SOCIAL

Temos ouvido e visto na imprensa falada e escrita do nosso Estado, a campanha desenvolvida por pessoas direta ou indiretamente ligadas à saúde, em prol do restabelecimento em Rondônia dos benefícios e direitos roubados pelo INAMPS à população previdenciária aqui residente.

Tentaremos pois, enumerar dentre outras algumas reivindicações desejadas por segmentos da nossa sociedade, para que sejam implantadas entre nós:

1º) Livre escolha do médico pelo paciente, e local que o mesmo deseja ser atendido.

2º) Realização de concurso à nível regional para compor o quadro do INAMPS.

3º) Criação da Superintendência do INAMPS em nosso estado.

4º) Criação da carreira de médico previdenciário, com critérios precisos de ascensão funcional.

5º) Credenciamento universal de todos os médicos e clínicas particulares em nosso Estado.

Portanto estes itens acima mencionados, são entre outros, um rol de medidas básicas, filhas legítimas dos gabinetes previdenciários, que sem sombra de dúvidas estarão aportando em nosso Estado em breves dias.

Perguntamos pois: Entre estes itens, quais deles irão realmente minorar ou mesmo resolver nossas carências no setor de saúde? Quais deles irão trazer na verdade maiores benefícios a população previdenciária do nosso Estado? Quem será melhor beneficiado: a classe médica ou a população previdenciária?

Inicialmente desejamos esclarecer, que esta matéria traduz apenas nosso ponto de vista e nossa opinião à respeito dos diversos assuntos aqui abordados. Não temos compromisso com ninguém. Nem com pessoas, instituições ou segmentos quaisquer que sejam. Nosso compromisso é somente com a saúde, nada mais.

Achamos por demais justos e relevantes alguns dos itens constantes na série de reivindicações feitas pela nossa sociedade as autoridades sanitárias do nosso país. Entretanto não concordamos de maneira alguma, sob nenhum aspecto, com outros parágrafos desta série de pedidos. Por exemplo: a livre escolha do médico pelo paciente e local a ser atendido.

Citaremos para ilustrar nosso ponto de vista e opinião abalizada do mestre sanitarista Carlos Gentile de Melo, recentemente falecido, a respeito deste tema: "A livre escolha, no seu falso apelo à liberdade, esconde, na realidade, o método de remuneração por unidade de serviço, isto é, o pagamento pela quantidade de atos médicos e cirúrgicos praticados. Trata-se de um sistema responsável pelas mais sérias infrações éticas de que se tem notícia, constituindo um fator de corrupção por excelência: o médico, nas suas decisões durante o exercício profissional, sofre a influência de um fator extraclínico: a sua remuneração cresce com a quantidade de exames e de

SAULO ASSIS PEREIRA DE MELO JÚNIOR

tratamentos, embora essas indicações nem sempre tenham suporte em fundamentos de ordem técnica.

A livre escolha tem sido responsável pelas intervenções cirúrgicas comprovadamente desnecessárias: histerectomias, apendicectomias, amidalectomias.

A livre escolha tem promovido assustadora elevação das taxas de operação cesariana em substituição ao parto normal, chegando, até mesmo a 60%, coeficiente que não encontra acolhida em qualquer escola obstétrica.

A livre escolha responde pela realização de cirurgias desdobradas, em dois tempos, para caracterizar duas atividades cirúrgicas e consequente dupla remuneração: amidalectomias, com cirurgias de varizes dos membros inferiores.

Toda essa prática, decorrente da livre escolha, deixa de levar em conta os riscos cirúrgicos e anestésicos a que são submetidos os pacientes, com real ameaça à saúde e à vida dos pacientes" concluí deste modo o grande sanitarista.

Não poderia ser mais abrangente e prática a opinião do mestre Carlos Gentile, simples mesmo. Com poucas palavras foi dissecado a fundo um tema tão ardentemente defendido por donos e proprietários de empresas médicas privadas. Por mais atlopas que deixando a ética ao lado, expõe o nome da classe médica a lama e ao lôdo.

Portanto de maneira alguma poderíamos concordar que tal aberração fosse implantada entre nós impunemente. Nossa voz, sabemos, não irá modificar nem influir em tal decisão. Mas jamais calaríamos diante das calamidades que se aproximam, caso este espantalho chegue a fazer parte de nosso convívio. Nosso silêncio seria sinal de concordância.

66 AM ANOS

PEDIATRA

Dr. SERGIO G. GARCIA AMARAL

Especialização em Neonatologia, Puericultura e Pediatria.
Consultório — Rua José de Alencar, 3374
Fones: 221-9932 Cons.
221-5903 Res.

VENDE - SE

Vende-se um terreno localizado no Jardim América — rua 5, quadra 6, com 409,5 m2. Tratar pelo telefone: 221-6085 com Zacarias ou Ernesto.
15, 16, 17, 19 e 20

REFRIGERAÇÃO

Doméstica, Comercial e Industrial
Equipamento para Lanchonete, Supermercado e Açougue

BESSA
Comércio e Representações Ltda.
Rua 13 de Maio c/ José de Alencar,
Fones: 221-8389 e 221-8335
Telex (069) 2090 — BESSA
Distribuidor de GAZ DU PONT — Preço 12/22

BORGES

Comunicamos aos nossos clientes e amigos que dispomos para pronta entrega: Tijolos com 8 furos, em nossos Depósitos sito à Av. Kennedy, s/n ao lado do Depósito da Rede Somar.
— Venha conhecer os nossos preços —

PASSAGENS AÉREAS • MARÍTIMAS • TERRESTRES • RESERVAS BILHETES • CONEXÕES • HOTÉIS • ALUGUEL DE AUTOMÓVEIS • EXCURSÕES • ROTEIROS •

Embratur 00651004.2.8

VIAJAR — Agência de Viagens Ltda.
Av. Mal. Rondon, 447 - Sul 2 - Tel. (069) 421-3625 - Telex 0694 - 165 VIAJ-BR - C. P. 201
CEP 78.930 - JI-PARANÁ - RO

BLOCOS DE CONCRETO

Comunicamos aos interessados que dispomos para pronta entrega, BLOCOS DE CONCRETOS medidas 10 x 30 x 40 para qualquer quantidade. Premoldados Nova América Ltda.
End. Estrada de Santo Antonio Km 1 — CUJUBIM

BOBINAGEM

Fios esmaltados, Papel Isolante, Poliester, Verniz Isolante, Clypial, Cadarços, Espaguetes terminais.
Rua 13 de Maio, 635 — Fone 221-8389
Telex (069) 2090 — BESSA

PESCA

Material e Equipamentos para Pescador AMADOR E PROFISSIONAL
Motores de Popa, Canoas, Botes e Lanchas
BESSA — Comércio e Representações Ltda.
Tels: 221-8389 e 221-8335 — Telex (069) 2090
Ancoras, Correntes, Cabo de Aço, Cordas, Coletes e Salva Vidas, Braçadeira Infantil e Nadadeiras para Natação.

MARMORITE GUANABARA LTDA.

CGC (MF) 09 079 547/000-1-85 — Insc. 1120000888-3
Comércio de Marmorite: Soleira, Tanques, Pias, Placas divisórias para Banheiros, Peitoris, **Pisos e demais produtos do ramo.** Venham consultar **nossos preços, são os melhores da praça.**
Rua Guanabara c/Calama — Porto Velho

Assine o Jornal Alto Madeira

UM MILHÃO DE CEGOS

O Brasil tem hoje, segundo dados da Organização Mundial de Saúde, 1 milhão de cegos, o equivalente a 8,4 cegos por habitante. O alerta é do oftamologista José Castellani, que lançou a campanha pelo exame oftamológico obrigatório na idade pré-escolar, iniciativa já transformada em projeto de lei.

CENA DA CIDADE

Na Praça Marechal Rondon, em frente ao Cine Reski e ao lado do Forum Rui Barbosa, a tia, que pouca gente sabe o nome, chega todos os dias cedo e arma sua barraca. Mingau, refrescos e às vezes um salgadinho. Quem quiser que se habilite, como já dizia Rita Lee. Os preços são bons em relação aos das lanchonetes. E o importante, mesmo, é que não se tem que esperar muito e ainda se pode conversar à vontade, debaixo das árvores, sem o calorão do resto da cidade. Toda semana é a mesma coisa: barraca armada, fregueses servidos e satisfeitos. Enquanto isso, a tia ganha o sustento, sem qualquer ameaça e com a simpatia de fregueses e amigos. (Foto — Rubens Nascimento).

Televisão

07:50 - Imagem Padrão
08:05 - Hino Nacional
08:10 Globo Rural
09:15 - Cosmo
10:05 - Festival de Desenhos
10:55 - Disneylândia
12:00 - Festival Mundial do Circo
12:50 - A Ilha da Fantasia
13:55 - O Barco do Amor
15:00 — Caso Verdade
16:05 — Globo Sucesso
17:05 — Som Brasil
18:00 — Palavra de Deus
18:03 — Os Trapalhões
20:00 — Fantástico
22:00 — Os Gols do Fantástico
22:15 — O Povo e o Presidente
22:30 — Dallas
23:30 — Domingo Maior
Encerramento.

CIMI PEDE PROTEÇÃO PARA ÍNDIOS

PORTO VELHO (IM) — O missionário João Dal Poz, do Conselho Indigenista Missionário — Cimi — solicitará ao delegado da Funai, Benamour Brandão Fontes, a retirada imediata de aproximadamente 200 garimpeiros da região do Aripuanã, habitada pelos índios Cintas-largas. Segundo Dal Poz, "há um grupo norte-americano que já promoveu o arrendamento de uma extensa área, abrindo precedente para que os garimpeiros a explorassem".

Na assembléia regional do CIMI, o padre Mansueto Dal Maso disse que "muito mais gente poderá entrar lá, prejudicando os índios. Os 35 participantes da assembléia, que termina neste fim de semana, entre os quais Dom Thomás Balduíno, Vice-Presidente do Cimi e Bispo de Goiás Velho, denunciaram que a tuberculose já atingiu cerca de 300 índios no Município de Guajará-Mirim, na fronteira com a Bolívia.

UAU-UAU

Os participantes da Assembléia emitiram nota oficial falando de "suas esperanças a respeito da situação dos povos indígenas desta grande região". Conforme o documento, a Funai anunciou "festivamente" a pacificação definitiva dos urueu-uau-uau, nos Municípios de Ariquemes, Ji-paraná e Guajará-Mirim. E adverte:

— A realidade é outra: os índios, acuados pelos invasores de suas terras, continuam reagindo desesperadamente contra posseiros, garimpeiros e até mesmo contra seus irmãos de outras tribos, colocados pela Funai numa vanguarda de atração, como se fossem funcionários do órgão.

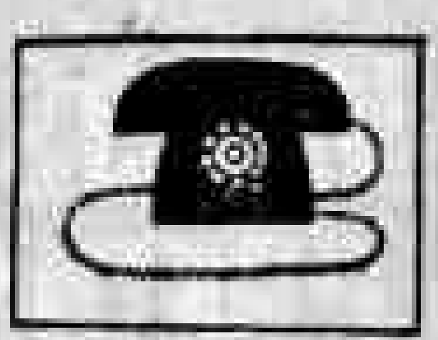

TELEFONES ÚTEIS

JORNAIS	DE	PARA
Alto Madeira	221-6685	221-4561
	221-3077	
Estadão	221-6225	221-8581
Tribuna	221-5585	
Parceleiro	221-2119	

RADIOS		
Caiari	221-2271	
	221-2273	221-7539
Eldorado	221-6080	221-8783
Parecis	221-6721	221-9257
	221-2115	221-9187
Rondônia	221-2571	221-8331

TELEVISÃO		
Tv Rondônia	221-3434	
SERVIÇOS		
Fogás	197	
Tel. Fonados	135	
POLICIA		
Central	221-3626	
1º DP	221-3462	221-9681
2º DP	221-3708	221-9739
3º DP	221-4245	221-6045
4º DP	221-2899	221-0651
5º DP	221-3758	221-6089
I M L	221-5033	221-9833
BD. Patrulha	190	
Bombeiros	193	
HOSPITAIS		
P. Socorro	221-1885	221-0473
H. S. José	221-2231	221-0281
Maternidade	221-3211	221-014
TELERON		
Interurbano	101	
Informações	102	
Reclamações	103	
Telex	145	
Serviços Gerais	195	

HOROSCOPO

ÁRIES
De 21 de março a 20 de abril
— Você deve agir com a máxima prudência, no plano profissional. Há perigo de perda de um papel importante. No amor, seja mais receptivo e procure entender os problemas da pessoa amada.

LIBRA
De 23 de setembro a 22 de outubro
— Não permita que pessoas estranhas interfiram em sua vida particular. Dê menos importância às palavras. Evite ser sentimental ou agressivo. Esfrie a cabeça. Estudos favorecidos.

TOURO
De 21 de abril a 20 de maio
— Evite levar uma vida sedentária. Você precisa praticar esporte e fazer exercícios. Cuide bem da aparência. Ótimo momento para pôr em prática novos projetos de trabalho.

ESCORPIÃO
De 23 de outubro a 21 de novembro
— Muita energia e também alegria no plano sentimental. Família e diálogo e aproveite os bons momentos junto da pessoa amada. No plano profissional, grande possibilidade de lucro.

GÊMEOS
De 21 de maio a 20 de junho
— Preserve a paz entre você e o ser amado, usando tato e diplomacia. O otimismo ajuda muito, também. Procure enxergar as coisas boas que estão ao seu redor. Saúde favorecida.

SAGITÁRIO
De 22 de novembro a 21 de dezembro
— Você terá possibilidade de progredir, no plano profissional. Aproveite as oportunidades e se prepare para recebê-las. Ótimo período para a expansão. Adaptabilidade e diplomacia.

CÂNCER
De 21 de junho a 21 de julho
— No plano profissional, você poderá enfrentar algum problema relacionado com suas atividades. Controle suas finanças. No amor, seja hábil para solucionar uma situação delicada.

CAPRICÓRNIO
De 22 de dezembro a 20 de janeiro
— Capacidade de organizar e orientar as pessoas. Mentalidade prática e bom senso. Procure um propósito definido e trabalhe por ele. Não se deixe dominar pelos obstáculos, aja sem medo.

LEÃO
De 22 de julho a 22 de agosto
— Procure estar em contato com a natureza e com o belo. Tente equilibrar o trabalho e o descanso. Evite ser arrogante para fazer valer os seus direitos, no amor. Seja mais carinhoso.

AQUÁRIO
De 21 de janeiro a 19 de fevereiro
— Se você falar e agir sem-intencionadamente, no amor, alcançará a felicidade. Mantenha tudo na mais perfeita ordem, fazendo um esforço por isso. Grande capacidade executiva dentro do trabalho.

VIRGEM
De 23 de agosto a 22 de setembro
— Popularidade e sucesso social. Aproveite e faça contatos. Apoio de pessoas da família e boas surpresas no plano sentimental. Elevação e relações proveitosas no campo profissional.

PEIXES
De 20 de fevereiro a 20 de março
— Qualidades poéticas e aptidão para escrever. Ótimo período para os artistas. Volte-se para si mesmo e procure desenvolver-se. Cultive uma boa disposição de ânimo. Amor favorecido.

Como tratar deficientes físicos corretamente

14 Errado: [illegible] Certo: [illegible]
15 Errado: [illegible] Certo: [illegible]
16 Errado: [illegible] Certo: [illegible]
17 Errado: [illegible] Certo: [illegible]
18 Errado: [illegible] Certo: [illegible]
19 Errado: [illegible] Certo: [illegible]
20 Errado: [illegible] Certo: [illegible]
21 Errado: [illegible] Certo: [illegible]
22 Errado: [illegible] Certo: [illegible]
23 Errado: [illegible] Certo: [illegible]
24 Errado: [illegible] Certo: [illegible]
25 Errado: [illegible] Certo: [illegible]
26 Errado: [illegible] Certo: [illegible]

CRUZADAS

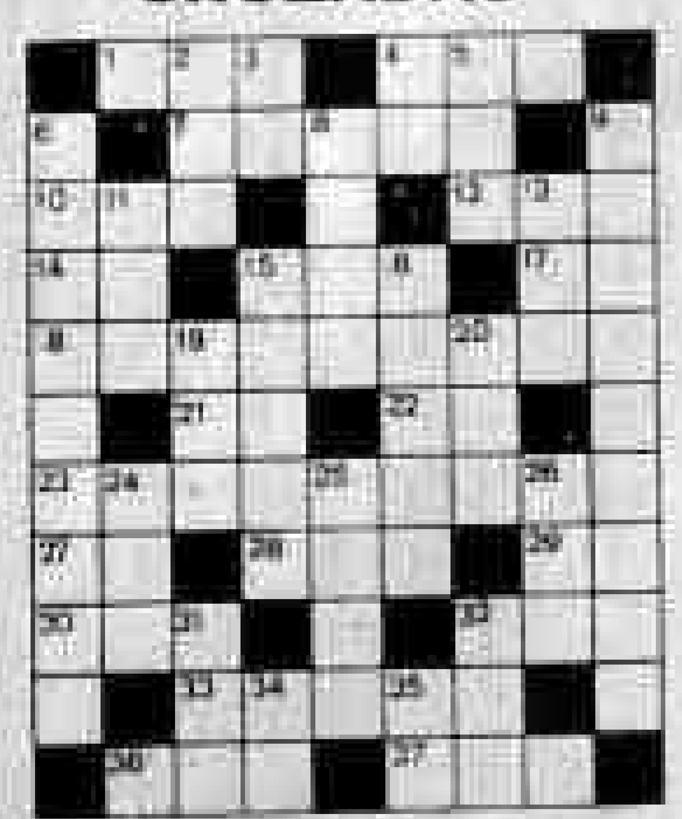

● HORIZONTAIS — 1— Vibração harmônica; 4— Presságio; 7— Melhor a mulher; 10— O jogo do [illegible]; 13— Cidade do Estado de São Paulo; 14— [illegible] nupcial; 16— Altar pagão; 17— (Mús.) Abrev. de obra [illegible]; 18— Pressão, vantagem; 21— Antigo Testamento; 23— Casa de [illegible]; 25— Reunião de [illegible]; 27— Glamour; 28— Anagrama, para os [illegible]; 29— [illegible]; 30— Cidade da Índia, no principado de Baroda; 32— Vício das plantas; 35— [illegible] de acontecimentos notáveis da história; 36— [illegible]; 37— [illegible].

● VERTICAIS — 2— Perfuração redonda na roda do carro de boi; 3— Câmara da Marinha; 4— Populacho [illegible] de França; 5— [illegible]; 6— Relativo à cobra; 8— Crustáceo do Brasil; 9— [illegible]; 11— A primeira ilha descoberta por Cristóvão Colombo; 13— (Ant.) Medida [illegible]; 15— Mesa onde se [illegible] missa; 18— (Ant.) Cabo de guerra; 19— Linha das Ilhas Carolinas; 20— [illegible]; 24— Registro de assembléias; 26— Cuidado excessivo no cumprimento de alguma obrigação; 28— [illegible]; 31— [illegible]; 33— Navio de [illegible]; 34— [illegible]; 35— [illegible] a mãe de tudo, a origem dos seres.

Panelas de ferro

A mãe de uma leitora assegura que, antigamente, as pessoas não precisavam tomar comprimidos que contivessem suplemento de ferro, porque sua alimentação era preparada em panelas de ferro, que lhes fornecia a quantidade extra eventualmente necessária. A leitora pede nossa opinião sobre o assunto e pergunta onde obter outros minerais, como o zinco e o magnésio.

● Sua mãe está absolutamente certa, leitora. A assertiva é particularmente válida nos casos de alimentos ácidos. Pesquisas têm demonstrado que um purê de maçã cozido por duas horas em recipiente de vidro contém 0,47 miligramas de ferro em 100 gramas do alimento enquanto, se for cozido em panela de ferro, a percentagem sobe a 52,5 miligramas de ferro. As mulheres em idade de procriação e as crianças necessitam de uma quantidade maior de ferro em sua dieta. Muita gente nos pergunta se ferro em excesso pode fazer mal. A resposta é sim. Felizmente, o ferro do organismo é controlado, até certo ponto, pela capacidade de absorção do sistema digestivo. Em pessoas saudáveis, um consumo diário de 25 a 75 miligramas de ferro dificilmente poderá causar problemas colaterais. Mas, entre os bantos africanos, que preparam uma bebida largamente consumida, contendo 82 miligramas de ferro por litro, é comum uma doença causada pelo depósito de ferro no fígado.

ÔNIBUS

EMPRESA	SAÍDA PARA	HORÁRIO
UNIÃO CASCAVEL	BR-364	4h30, 6, 8, 10 12, 15h30, 18, 19h45, 20h30
ANDORINHA	HUMAITÁ	8h30
ANDORINHA	MANAUS	16, 18 e 19h20
ANDORINHA	CUIABÁ	9, 14 e 16
ANDORINHA	MANAUS	17:00 (leito)
RONDONIA	ACRE	6:00 e 22:00
RONDONIA	GUAJARÁ MIRIM	12:00, 14:00 (leito) 21:00 (semi-leito)

AVIÕES

EMPRESA	CHEGA DE CUIABÁ	CHEGA DE MANAUS
CRUZEIRO	12:20	11:30
VASP	22:15	Saída p/Sul 03:50

FARMÁCIA DE PLANTÃO

PLANTÃO DE FARMÁCIAS
HOJE — DIURNO — Droga São Paulo II — Av. Kennedy (B. do Roque).
NOTURNO — Central III — Av. 7 de Setembro nº 1078; Droga Luz — Av. 7 de Setembro nº 844.
AMANHÃ — NOTURNO — Drogas Mida II — Av. 7 de Setembro c/ Prudente de Morais; Drogaria Cruz — Rua Alexandre Guimarães c/Av. Kennedy (B. do Roque).

CINEMA

CINE RESKY — 16:30 hs — livre
OS TRAPALHÕES NA SERRA PELADA
20 e 21hs — 18 anos
TERROR DA NOITE
CINE BRASIL — 16:30 — 14 anos
COM A CORDA NO PESCOÇO
LACERDA CINERAMA — 16:30 hs — Livre
AS TRAPALHADAS DE MR. BOO
20:30 — 18 anos
CAÇADA IMPUNE
22:30
SOFIA E ANITA DELICIOSAMENTE IMPURA

HISTÓRIA ANTIGA

Esron Penha de Menezes

Não costumo criticar os atos dos detentores dos cargos públicos porque acho que de alguma forma a autoridade tem razão.

Todo mundo ligado ao magistério achou absurdo ter o Secretário de Educação, Dr. Alvaro Lustosa Firme, proposto ao Governador Jorge Teixeira a extinção do quadro de professores hora-aula.

Eu achei que ele está certíssimo.

Naturalmente que o Sr. Secretário de Educação esta reservando os professores hora-aula para lecionarem os professores VOCACIONAIS e qualificados a fim de que esses não continuem a ensinar nas classes que o primeiro Governador de Rondonia foi Alulsio Ferreira, que na epoca que o Território do Guaporé mudou o nome para Rondônia era um simples CORONEL DESEMPREGADO, vivendo no Rio de Janeiro.

Para não acontecer como certa vez em que elaborei uma prova num concurso (conhecimentos gerais) para se empregarem numa companhia de mineração e fiz essas três perguntas que ficaram sem resposta: quantos Presidentes da República (do Brasil) morreram? quantas vezes um cidadão foi eleito duas vezes Presidente da República do Brasil? quem fez o desenho da atual Bandeira Nacional; quem a pintou; e de quem é a frase "Ordem e Progresso"? (Resposta da primeira 3, Afonso Pena, Getúlio Vargas e Costa e Silva. A segunda 3, Afonso Pena e Getúlio Vargas. Terceira: Teixeira Mendes, Décio Villares e Benjamin Constant).

Note-se que a companhia de mineração teve a cautela de só inscrever detentores do curso de 1.º grau ou com prova de estar cursando o 2.º grau.

Esta não aconteceu comigo mas pessoa muito ligada ao magistério, professor para 2.º grau contou-me que, depois de terem sido excluídos os professores hora-aula, um professor QUALIFICADO e VOCACIONAL, como enfatizou o Sr. Antonio, Chefe do Gabinete do Dr. Alvaro, lecionava numa classe que o alferes Joaquim José da Silva Xavier, o Tiradentes, não tinha sido enforcado, porque era maçon e que toda aquela pantomima encenada havia decorrido com um escravo, que a Maçonaria fizera substituir por Tiradentes.

Eu sou maçon há muitos anos, e não só entrei nessa Associação, como tenho estudado a sua filosofia, a sua doutrina e a sua história e até agora ainda não tinha ouvido dessa Sociedade se falar barbaridade tão sem nexo.

A rigor ainda de pesquisa se Tiradentes foi maçon sem se obter uma resposta positiva.

Acho que o professor que estava lecionando tamanha besteira deve ter ouvido alguém falar no caso Ratcliff onde a Maçonaria procurou por todos os meios a comutação da pena de morte por prisão perpetua empenhando no assunto a artista francesa Cecé que nada conseguiu do Imperador D. Pedro I que era Maçon.

Outrossim o processo de Tiradentes durou vários anos e o que a Maçonaria condenou mais foi a discriminação que fez D. Maria I ao comutar as penas aplicadas pelos Tribunais e quando a Tiradentes mandou que se executasse como havia determinado o Tribunal e fosse agravada com esquartejamento do seu corpo, as peças salgadas a sua casa também salgada e seus decendentes considerados infames pena essa que foi revogada pelo Presidente Epitácio Pessoa em 1922.

VENDE-SE

CHEVETTE - 1982

Dois quilometragem, em estado novo, com ar condicionado e equipado com opcionais — carro do sul a 2.200.000,00. Tratar pelo fone: 221-4690.

15, 16, 17

OPORTUNIDADE

Vende-se uma fábrica de placas para automóveis, nova e funcionando completa. Tratar com Peterson Fone: 221-4015 Rua Calama, 1086 — Bairro Olaria.

16, 17, 19

VENDE-SE

Um veneno de 500m2 com casa de madeira melhor oferta, motivo de viagem. Tratar na Rua Ruy Barbosa 1949 com Sr. CESAR.

ATÉ O DIA 30

A Prefeitura dá mais uma chance para você pagar de uma só vez com desconto de

10%

IMPOSTO PREDIAL E TERRITORIAL URBANO IPTU/83

21 de Abril - Tiradentes.

Tiradentes é o nosso Patrono Cívico.
Uma sociedade democrática e pluralista; um País com ordem e progresso, e todos vivendo em tranqüilidade e segurança.
Esses são os valores permanentes, defendidos no passado por homens como Tiradentes. Valores que asseguram, a cada um, a oportunidade de satisfazer suas aspirações, com o próprio esforço e trabalho.

Liberdade, Independência, Ordem e Progresso.

DE TUDO UM POUCO

Edmar Coêlho

COLETIVOS — Apesar das constantes reclamações de usuários, os locadores de linhas continuam sem a falta crônica de ônibus, prejudicando grandemente a nossa população, que não sabemos passar o Janeiro do Brasil nacional divisionária para formular a quem solicitar. Ex. al quia sua limitada para as Empresas e SEMUSP.

ALTO MADEIRA — Alertamos aos homens da Empresa que são naturais está apaixonado a construir, bulldozer, jornais periódicos, inclusive inserido na Revista Nacional, matéria especial sobre matadouro. Os interessados deverão manter contacto para estudo de viabilidade de serviços.

BASE — Substituindo o Diretor Geral do Hospital de Base Ari Pinheiro, está à frente deste Estabelecimento, o cardiologista Floriano Rive Filho, o qual vem dando a constante dinâmica para o bom andamento dos trabalhos.

IPTU — Até o dia 31 deste mês a Prefeitura Municipal está proporcionando o desconto de 10% para os que pagarem o Imposto Predial e Territorial Urbano — IPTU. Melhorem-se, pois.

RONTEC I — Absoluto êxito a Exposição promovida pela Secretaria de Indústria, Comércio e Tecnologia, coadjuvada pela Secretaria de Cultura, Esportes e Turismo e outros órgãos governamentais e entidades privadas.

SOM NO ALUIZÃO — O Serviço de Som existente no Estádio Aluízio Ferreira, de propriedade do policiário e comadre Humberto Amorim, está denominado de VIRGILIO DAMIN, em homenagem ao criador do Clube de Amadeia. A homenagem é bonita válida e está de parabéns nosso particular amigo Amorim pela justiça da escolha.

BANANA — A banana em Porto Velho está ruinando os olhos da cara. Isto porque o produto está sendo bastante exportado para Manaus. Que se exporte tudo bem, mas em detrimento da população não dá para entender.

COOPERATIVAS — O sistema cooperativista tem sido para não uma exceção. Sendo alternar os resultados das seguintes cooperativas — dos Seringueiros do Guaporé, dos Ferroviários, dos Serviços Públicos, Rural de Porto Velho, Agrícola Mista da cidade Vila de Rondônia. Pertinente Deus que as metas traçadas pela CODAMON atinjam seus reais objetivos.

RONDÔNIA — Rondônia é o ponto dos comerciantes dinâmicos. Mesmo porque dia a dia vem de que não são utilizados por nenhum dirigente. E a lei é essa vive como pode, dá o seu jeito, conforme disse certa personalidade nacional.

IPIRANGA — No dia 13 passado o Ipiranga Esporte Clube completou mais um ano, vez que nasceu no dia 13 de abril de 1918. As comemorações estão feitas na oportunidade da inauguração do Parque Aquático, sendo duas festas comemorativas, possivelmente no dia 30 deste mês.

POLÍTICA — Alguns políticos neste curto espaço de tempo já demonstraram que não têm condições de serem eleitos. Que se cuidem não pretendentes, pois, o eleitorado está atento.

ERGOMETRIA — Visitamos o sistema de ergometria no Instituto de Medicina Especializada, sob a direção dos cardiologistas Elito Gallo e Floriano Rive Filho. Os aparelhos detectam doenças do coração com um sofisticado sistema de aparelhos.

ESPÍRITO SANTO — Em Costa Marques está se desenvolvendo a Festa do Divino Espírito Santo, um dos grandes acontecimentos religiosos e folclóricos da região.

BOM DIA — Bom amigo, apesar do grande calor que reina na cidade, desejamos a todos vocês — saúde, paz e amor.